

2024年3月期 第3四半期 決算説明資料

相鉄ホールディングス株式会社

2024年2月2日

<https://www.sotetsu.co.jp/ir/>
証券コード【9003】

2024年3月期 第3四半期 決算の概要【連結損益計算書】



(百万円)

	2024/3期 第3四半期	2023/3期 第3四半期	増減額	増減率 (%)	2024/3期 第3四半期 計画	増減額	増減率 (%)
営業収益	191,158	177,888	+13,269	+7.5	190,600	+558	+0.3
営業利益	21,379	9,952	+11,426	+114.8	13,800	+7,579	+54.9
営業外収益	1,301	1,206	+94	+7.9	500	+801	+160.2
営業外費用	2,485	2,253	+232	+10.3	2,300	+185	+8.1
経常利益	20,194	8,906	+11,288	+126.8	12,000	+8,194	+68.3
特別利益	732	749	△16	△2.3	—	+732	—
特別損失	941	1,230	△289	△23.5	300	+641	+213.8
税金等調整前四半期純利益	19,986	8,425	+11,561	+137.2	11,700	+8,286	+70.8
法人税等	6,135	2,958	+3,176	+107.4	3,900	+2,235	+57.3
四半期純利益	13,851	5,466	+8,384	+153.4	7,800	+6,051	+77.6
非支配株主に帰属する 四半期純利益	△101	△16	△84	—	—	△101	—
親会社株主に帰属する 四半期純利益	13,952	5,482	+8,469	+154.5	7,800	+6,152	+78.9
	2024/3期 第3四半期	2023/3期 第3四半期	増減額	増減率 (%)	2024/3期 第3四半期 計画	増減額	増減率 (%)
1株当たり四半期純利益 (円)	142.41	55.96	+86.45	—	80.05	+62.36	—

2024年3月期 第3四半期 セグメント別決算

(百万円)

		2024/3期 第3四半期	2023/3期 第3四半期	増減額	増減率 (%)	2024/3期 第3四半期 計画	増減額	増減率 (%)
運輸業	営業収益	31,626	26,657	+4,968	+18.6	33,400	△1,773	△5.3
	営業利益	3,542	291	+3,250	-	3,300	+242	+7.3
流通業	営業収益	72,528	71,489	+1,038	+1.5	73,500	△971	△1.3
	営業利益	397	585	△188	△32.1	200	+197	+98.7
不動産業	営業収益	36,053	45,288	△9,235	△20.4	37,100	△1,046	△2.8
	営業利益	9,589	11,454	△1,864	△16.3	8,800	+789	+9.0
分譲業	営業収益	10,226	18,208	△7,981	△43.8	12,000	△1,773	△14.8
	営業利益	189	1,890	△1,701	△90.0	100	+89	+89.2
賃貸業	営業収益	26,036	27,328	△1,292	△4.7	25,600	+436	+1.7
	営業利益	9,400	9,563	△163	△1.7	8,700	+700	+8.1
ホテル業	営業収益	40,481	24,684	+15,796	+64.0	35,400	+5,081	+14.4
	営業利益	6,550	△3,176	+9,727	-	1,100	+5,450	+495.5
その他	営業収益	18,470	17,057	+1,412	+8.3	17,800	+670	+3.8
	営業利益	1,317	782	+534	+68.4	600	+717	+119.6
調整額	営業収益	△8,001	△7,290	△711	-	△6,600	△1,401	-
	営業利益	△18	14	△32	-	△200	+181	-
連結合計	営業収益	191,158	177,888	+13,269	+7.5	190,600	+558	+0.3
	営業利益	21,379	9,952	+11,426	+114.8	13,800	+7,579	+54.9

2024年3月期 四半期別 セグメント別決算推移

(百万円)

		2024/3期 第1四半期 (4月~6月)	2024/3期 第2四半期 (7月~9月)	2024/3期 第3四半期 (10月~12月)	2024/3期 第3四半期 累計 (4月~12月)
運輸業	営業収益	10,444	10,435	10,746	31,626
	営業利益	1,174	1,027	1,340	3,542
流通業	営業収益	23,505	24,268	24,754	72,528
	営業利益	△33	150	280	397
不動産業	営業収益	11,947	11,677	12,427	36,053
	営業利益	3,273	3,169	3,147	9,589
分譲業	営業収益	3,454	3,119	3,652	10,226
	営業利益	119	160	△90	189
賃貸業	営業収益	8,566	8,623	8,846	26,036
	営業利益	3,153	3,008	3,238	9,400
ホテル業	営業収益	12,550	12,898	15,032	40,481
	営業利益	1,835	1,728	2,986	6,550
その他	営業収益	5,884	6,050	6,535	18,470
	営業利益	438	314	564	1,317
調整額	営業収益	△2,638	△2,674	△2,688	△8,001
	営業利益	19	△16	△21	△18
連結合計	営業収益	61,693	62,657	66,807	191,158
	営業利益	6,708	6,373	8,297	21,379

2024年3月期 第3四半期 セグメント別決算【運輸業】

(百万円)

	2024/3期 第3四半期	2023/3期 第3四半期	増減額	増減率 (%)	2024/3期 第3四半期 計画	増減額	増減率 (%)
運輸業 営業収益	31,626	26,657	+4,968	+18.6	33,400	△1,773	△5.3
鉄道業	26,728	22,236	+4,491	+20.2	28,600	△1,871	△6.5
バス業	4,929	4,455	+474	+10.6	4,800	+129	+2.7
調整額	△31	△34	+2	-	-	△31	-
運輸業 営業利益	3,542	291	+3,250	-	3,300	+242	+7.3

<鉄道業：輸送人員・運輸収入>

	2024/3期 第3四半期	2023/3期 第3四半期	増減	増減率 (%)	2024/3期 第3四半期 計画	増減	増減率 (%)
輸送人員(千人)							
定期外	62,499	55,841	+6,658	+11.9	61,410	+1,089	+1.8
定期	100,431	94,742	+5,688	+6.0	100,665	△234	△0.2
通勤	78,428	74,010	+4,417	+6.0	78,732	△304	△0.4
通学	22,002	20,732	+1,270	+6.1	21,932	+70	+0.3
合計	162,930	150,583	+12,347	+8.2	162,075	+855	+0.5
旅客運輸収入(百万円)							
定期外	13,316	10,851	+2,465	+22.7	13,096	+219	+1.7
定期	10,983	9,582	+1,400	+14.6	11,997	△1,014	△8.5
通勤	9,946	8,644	+1,301	+15.1	10,916	△970	△8.9
通学	1,036	937	+99	+10.6	1,080	△43	△4.0
合計	24,299	20,433	+3,865	+18.9	25,093	△794	△3.2

➤ 鉄道業：輸送人員・運輸収入 対前年同月比 推移

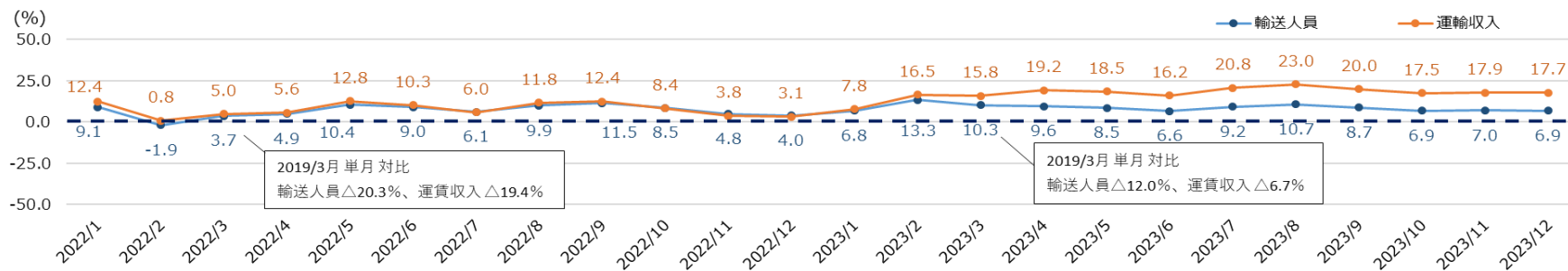

2024年3月期 第3四半期 セグメント別決算【流通業】

(百万円)

	2024/3期 第3四半期	2023/3期 第3四半期	増減額	増減率 (%)	2024/3期 第3四半期 計画	増減額	増減率 (%)
流通業 営業収益	72,528	71,489	+1,038	+1.5	73,500	△971	△1.3
スーパーマーケット業	65,824	65,679	+144	+0.2	66,800	△975	△1.5
その他流通業	6,704	5,810	+893	+15.4	6,700	+4	+0.1
調整額	-	-	-	-	-	-	-
流通業 営業利益	397	585	△188	△32.1	200	+197	+98.7

スーパーマーケット (そうてつローゼン) 既存店売上高	前年比	+0.4%	計画比	△0.6%
-----------------------------------	-----	-------	-----	-------

➤ スーパーマーケット(そうてつローゼン)：既存店(※)売上高前年比 月次推移

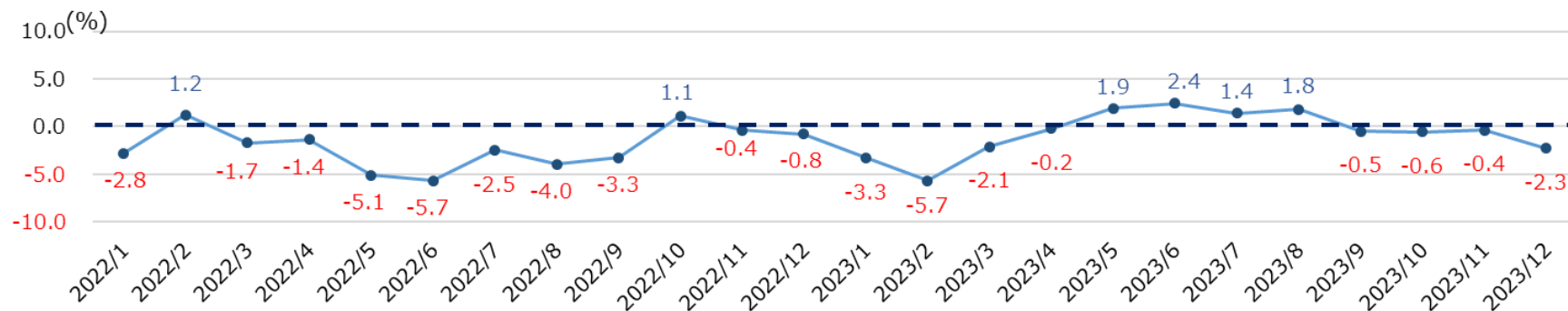

※月次推移の既存店は、当該月及びその前年同月のいずれにも営業していた店舗を対象としております。
また、月の途中で開店または閉店した店舗は除外しております。

新店：(今年度) 品川南大井店 2023/9/27開店
(前年度) 星川駅前店 2023/2/9開店

閉店：(今年度) みろく寺店 2023/11/7閉店
(前年度) 平塚梅屋店 2022/9/25閉店、南が丘店 2023/3/9閉店、ひかりが丘店 2023/3/28閉店

2024年3月期 第3四半期 セグメント別決算【不動産業】

(百万円)

	2024/3期 第3四半期	2023/3期 第3四半期	増減額	増減率 (%)	2024/3期 第3四半期 計画	増減額	増減率 (%)
不動産業 営業収益	36,053	45,288	△9,235	△20.4	37,100	△1,046	△2.8
分譲業	10,226	18,208	△7,981	△43.8	12,000	△1,773	△14.8
賃貸業	26,036	27,328	△1,292	△4.7	25,600	+436	+1.7
調整額	△209	△248	+38	-	△500	+290	-
不動産業 営業利益	9,589	11,454	△1,864	△16.3	8,800	+789	+9.0
分譲業	189	1,890	△1,701	△90.0	100	+89	+89.2
賃貸業	9,400	9,563	△163	△1.7	8,700	+700	+8.1

<分譲戸数>

	2024/3期 第3四半期	2023/3期 第3四半期	増減	2024/3期 第3四半期 計画	増減
マンション	74	225	△150	115	△41
戸建	15	-	+15	18	△3
合計	89	225	△135	133	△44

2024年3月期 第3四半期 セグメント別決算【ホテル業】

(百万円)

	2024/3期 第3四半期	2023/3期 第3四半期	増減額	増減率 (%)	2024/3期 第3四半期 計画	増減額	増減率 (%)
ホテル業 営業収益	40,481	24,684	+15,796	+64.0	35,400	+5,081	+14.4
ホテル業 営業利益	6,550	△3,176	+9,727	-	1,100	+5,450	+495.5

<国内 客室稼働率・平均客室単価>

	2024/3期 第3四半期	2023/3期 第3四半期	増減	増減率 (%)	2024/3期 第3四半期 計画	増減	増減率 (%)
客室稼働率(%)							
国内 宿泊特化型	82.2	68.8	+13.4pt	-	85.4	△3.2pt	-
横浜ベイシエラトン	84.8	77.2	+7.6pt	-	83.5	+1.3pt	-
平均客室単価(円)							
国内 宿泊特化型	11,247	7,670	+3,577	+46.6	9,348	+1,899	+20.3
横浜ベイシエラトン	23,652	20,498	+3,154	+15.4	21,367	+2,285	+10.7

※国内 宿泊特化型の客室稼働率・平均客室単価は、国内の直営ホテル・運営受託ホテル店舗の指標であり、フランチャイズ店舗及び海外店舗を含んでおりません。

➤ 国内 宿泊特化型：客室稼働率、平均客室単価

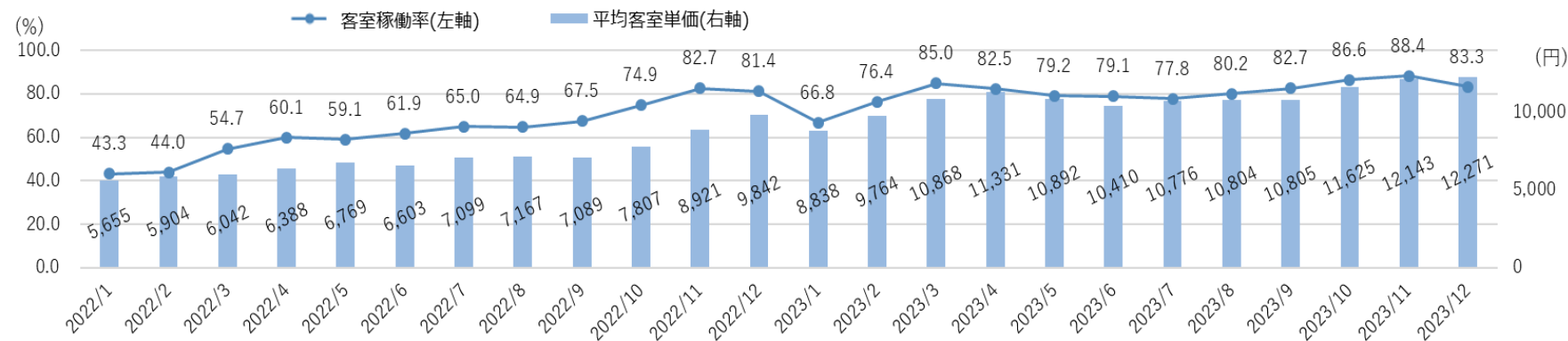

2024年3月期 第3四半期 セグメント別決算【その他】

(百万円)

	2024/3期 第3四半期	2023/3期 第3四半期	増減額	増減率 (%)	2024/3期 第3四半期 計画	増減額	増減率 (%)
その他 営業収益	18,470	17,057	+1,412	+8.3	17,800	+670	+3.8
ビルメンテナンス業	13,576	12,258	+1,317	+10.7	13,000	+576	+4.4
その他	5,498	5,357	+141	+2.6	5,400	+98	+1.8
調整額	△604	△558	△46	-	△600	△4	-
その他 営業利益	1,317	782	+534	+68.4	600	+717	+119.6

2024年3月期 第3四半期 決算【営業外損益】

(百万円)

	2024/3期 第3四半期	2023/3期 第3四半期	増減額	増減率 (%)	2024/3期 第3四半期 計画	増減額	増減率 (%)
営業利益	21,379	9,952	+11,426	+114.8	13,800	+7,579	+54.9
営業外収益	1,301	1,206	+94	+7.9	500	+801	+160.2
受取利息	175	152	+23	+15.2	100	+75	+75.7
受取配当金	197	169	+27	+16.3	100	+97	+97.1
為替差益	665	399	+266	+66.8	-	+665	-
受取補償金	65	65	-	-	100	△34	△34.7
受託工事事務費戻入	23	98	△75	△76.6	100	△76	△76.9
その他	174	321	△146	△45.7	100	+74	+74.5
営業外費用	2,485	2,253	+232	+10.3	2,300	+185	+8.1
支払利息	2,189	2,138	+51	+2.4	2,200	△10	△0.5
その他	296	115	+180	+157.2	100	+196	+196.0
経常利益	20,194	8,906	+11,288	+126.8	12,000	+8,194	+68.3

2024年3月期 第3四半期 決算【特別損益】

(百万円)

	2024/3期 第3四半期	2023/3期 第3四半期	増減額	増減率 (%)	2024/3期 第3四半期 計画	増減額	増減率 (%)
経常利益	20,194	8,906	+11,288	+126.8	12,000	+8,194	+68.3
特別利益	732	749	△16	△2.3	-	+732	-
固定資産売却益	27	3	+23	+605.1	-	+27	-
投資有価証券売却益	3	-	+3	-	-	+3	-
工事負担金等受入額	170	-	+170	-	-	+170	-
補助金	520	631	△110	△17.5	-	+520	-
受取補償金	-	114	△114	-	-	-	-
移転補償金	10	-	+10	-	-	+10	-
固定資産受贈益	1	0	+1	+309.1	-	+1	-
特別損失	941	1,230	△289	△23.5	300	+641	+213.8
固定資産売却損	4	-	+4	-	-	+4	-
固定資産除却損	210	161	+48	+30.0	300	△89	△29.9
固定資産圧縮損	672	600	+71	+12.0	-	+672	-
減損損失	52	30	+21	+72.8	-	+52	-
事業撤退損	1	428	△427	△99.6	-	+1	-
その他	0	9	△9	△94.7	-	+0	-
税金等調整前四半期純利益	19,986	8,425	+11,561	+137.2	11,700	+8,286	+70.8

2024年3月期 第3四半期 決算の概要【連結貸借対照表】

(百万円)

	2023/12末	2023/3末	増減額	増減率 (%)	摘要
流動資産	80,823	73,290	+7,533	+10.3	現金及び預金△3,985、棚卸資産+6,812、 その他の流動資産+4,368
固定資産	588,308	573,661	+14,647	+2.6	有形固定資産+14,875
資産合計	669,131	646,951	+22,180	+3.4	
流動負債	126,904	93,586	+33,317	+35.6	
固定負債	385,444	407,574	△22,130	△5.4	
負債合計	512,349	501,161	+11,187	+2.2	有利子負債+16,703、リース債務+1,199、 未払法人税等+2,901、その他の流動負債△6,943
純資産合計	156,782	145,789	+10,992	+7.5	親会社株主に帰属する四半期純利益+13,952、 配当金△3,429
負債・純資産合計	669,131	646,951	+22,180	+3.4	
自己資本	156,685	145,696	+10,988	+7.5	
自己資本比率(%)	23.4	22.5	+0.9pt	-	
有利子負債	371,934	355,230	+16,703	+4.7	

2024年3月期 業績予想の概要【連結損益計算書】

(百万円)

	2024/3期 第3四半期時 予想	2023/3期 実績	増減額	増減率 (%)	2024/3期 計画	増減額	増減率 (%)
営業収益	271,700	249,667	+22,032	+8.8	269,400	+2,300	+0.9
営業利益	26,900	14,348	+12,551	+87.5	19,300	+7,600	+39.4
営業外収益	1,900	1,355	+544	+40.1	700	+1,200	+171.4
営業外費用	3,200	2,968	+231	+7.8	3,100	+100	+3.2
経常利益	25,600	12,735	+12,864	+101.0	16,900	+8,700	+51.5
特別利益	800	3,107	△2,307	△74.3	—	+800	—
特別損失	1,500	4,113	△2,613	△63.5	700	+800	+114.3
税金等調整前当期純利益	24,900	11,729	+13,170	+112.3	16,200	+8,700	+53.7
法人税等	8,000	4,779	+3,220	+67.4	5,700	+2,300	+40.4
当期純利益	16,900	6,950	+9,949	+143.1	10,500	+6,400	+61.0
非支配株主に帰属する 当期純利益	△100	△29	△70	—	—	△100	—
親会社株主に帰属する 当期純利益	17,000	6,980	+10,019	+143.5	10,500	+6,500	+61.9
	2024/3期 第3四半期時 予想	2023/3期 実績	増減額	増減率 (%)	2024/3期 計画	増減額	増減率 (%)
1株当たり当期純利益 (円)	173.52	71.25	+102.27	—	107.17	+66.35	—

2024年3月期 セグメント別業績予想

(百万円)

		2024/3期 第3四半期時 予想	2023/3期 実績	増減額	増減率 (%)	2024/3期 計画	増減額	増減率 (%)
運輸業	営業収益	42,100	35,679	+6,420	+18.0	44,300	△2,200	△5.0
	営業利益	3,500	△892	+4,392	-	3,300	+200	+6.1
流通業	営業収益	95,500	93,951	+1,548	+1.6	97,800	△2,300	△2.4
	営業利益	400	586	△186	△31.8	400	-	-
不動産業	営業収益	64,400	70,383	△5,983	△8.5	64,100	+300	+0.5
	営業利益	14,500	16,275	△1,775	△10.9	13,800	+700	+5.1
分譲業	営業収益	29,800	34,751	△4,951	△14.2	30,000	△200	△0.7
	営業利益	3,200	4,078	△878	△21.5	2,800	+400	+14.3
賃貸業	営業収益	35,400	35,895	△495	△1.4	34,900	+500	+1.4
	営業利益	11,300	12,197	△897	△7.4	11,000	+300	+2.7
ホテル業	営業収益	54,100	35,965	+18,134	+50.4	47,200	+6,900	+14.6
	営業利益	7,300	△2,697	+9,997	-	1,000	+6,300	+630.0
その他	営業収益	25,100	24,268	+831	+3.4	24,700	+400	+1.6
	営業利益	1,200	1,066	+133	+12.6	900	+300	+33.3
調整額	営業収益	△9,500	△10,580	+1,080	-	△8,700	△800	-
	営業利益	-	10	△10	-	△100	+100	-
連結合計	営業収益	271,700	249,667	+22,032	+8.8	269,400	+2,300	+0.9
	営業利益	26,900	14,348	+12,551	+87.5	19,300	+7,600	+39.4

2024年3月期 セグメント別業績予想【運輸業】

	2024/3期 第3四半期時 予想	2023/3期 実績	増減額	増減率 (%)	2024/3期 計画	増減額	増減率 (%)
運輸業 営業収益	42,100	35,679	+6,420	+18.0	44,300	△2,200	△5.0
鉄道業	35,600	29,828	+5,771	+19.3	38,100	△2,500	△6.6
バス業	6,500	5,901	+598	+10.1	6,300	+200	+3.2
調整額	—	△49	+49	—	△100	+100	—
運輸業 営業利益	3,500	△892	+4,392	—	3,300	+200	+6.1

<鉄道業：輸送人員・運輸収入>

	2024/3期 第3四半期時 予想	2023/3期 実績	増減	増減率 (%)	2024/3期 計画	増減	増減率 (%)
輸送人員(千人)							
定期外	83,400	75,129	+8,271	+11.0	81,586	+1,814	+2.2
定期	132,316	123,961	+8,354	+6.7	132,763	△446	△0.3
通勤	104,779	98,189	+6,590	+6.7	105,195	△415	△0.4
通学	27,536	25,772	+1,764	+6.8	27,567	△31	△0.1
合計	215,717	199,091	+16,626	+8.4	214,350	+1,367	+0.6
旅客運輸収入(百万円)							
定期外	17,785	14,686	+3,099	+21.1	17,417	+368	+2.1
定期	14,653	12,669	+1,983	+15.7	15,977	△1,323	△8.3
通勤	13,342	11,506	+1,835	+16.0	14,612	△1,269	△8.7
通学	1,310	1,163	+147	+12.7	1,364	△53	△4.0
合計	32,439	27,356	+5,083	+18.6	33,394	△955	△2.9

2024年3月期 セグメント別業績予想【流通業】

	(百万円)						
	2024/3期 第3四半期時 予想	2023/3期 実績	増減額	増減率 (%)	2024/3期 計画	増減額	増減率 (%)
流通業 営業収益	95,500	93,951	+1,548	+1.6	97,800	△2,300	△2.4
スーパーマーケット業	86,800	86,259	+540	+0.6	88,800	△2,000	△2.3
その他流通業	8,700	7,691	+1,008	+13.1	9,000	△300	△3.3
調整額	—	—	—	—	—	—	—
流通業 営業利益	400	586	△186	△31.8	400	—	—

スーパーマーケット (そうてつローゼン) 既存店売上高	前年比	+1.4%	計画比	△1.0%
-----------------------------------	-----	-------	-----	-------

2024年3月期 セグメント別業績予想【不動産業】

(百万円)

	2024/3期 第3四半期時 予想	2023/3期 実績	増減額	増減率 (%)	2024/3期 計画	増減額	増減率 (%)
不動産業 営業収益	64,400	70,383	△5,983	△8.5	64,100	+300	+0.5
分譲業	29,800	34,751	△4,951	△14.2	30,000	△200	△0.7
賃貸業	35,400	35,895	△495	△1.4	34,900	+500	+1.4
調整額	△800	△264	△535	—	△800	—	—
不動産業 営業利益	14,500	16,275	△1,775	△10.9	13,800	+700	+5.1
分譲業	3,200	4,078	△878	△21.5	2,800	+400	+14.3
賃貸業	11,300	12,197	△897	△7.4	11,000	+300	+2.7

<分譲戸数>

	2024/3期 第3四半期時 予想	2023/3期 実績	増減	2024/3期 計画	増減
マンション	226	492	△266	256	△30
戸建	37	14	+22	37	—
合計	263	506	△243	293	△30

2024年3月期 セグメント別業績予想【ホテル業】

(百万円)

	2024/3期 第3四半期時 予想	2023/3期 実績	増減額	増減率 (%)	2024/3期 計画	増減額	増減率 (%)
ホテル業 営業収益	54,100	35,965	+18,134	+50.4	47,200	+6,900	+14.6
ホテル業 営業利益	7,300	△2,697	+9,997	-	1,000	+6,300	+630.0

<国内 客室稼働率・平均客室単価>

	2024/3期 第3四半期時 予想	2023/3期 実績	増減	増減率 (%)	2024/3期 計画	増減	増減率 (%)
客室稼働率(%)							
国内 宿泊特化型	82.2	70.6	+11.6pt	-	85.0	△2.8pt	-
横浜ベイシエラトン	83.6	77.7	+5.9pt	-	82.4	+1.2pt	-
平均客室単価(円)							
国内 宿泊特化型	11,230	8,287	+2,943	+35.5	9,360	+1,870	+20.0
横浜ベイシエラトン	23,374	21,149	+2,225	+10.5	21,500	+1,874	+8.7

※国内 宿泊特化型の客室稼働率・平均客室単価は、国内の直営ホテル・運営受託ホテル店舗の指標であり、フランチャイズ店舗及び海外店舗を含んでおりません。

2024年3月期 セグメント別業績予想【その他】

(百万円)

	2024/3期 第3四半期時 予想	2023/3期 実績	増減額	増減率 (%)	2024/3期 計画	増減額	増減率 (%)
その他 営業収益	25,100	24,268	+831	+3.4	24,700	+400	+1.6
ビルメンテナンス業	18,300	17,498	+801	+4.6	18,000	+300	+1.7
その他	7,600	7,513	+86	+1.1	7,500	+100	+1.3
調整額	△800	△744	△55	-	△800	-	-
その他 営業利益	1,200	1,066	+133	+12.6	900	+300	+33.3

2024年3月期 セグメント別業績予想【設備投資・減価償却費】



▶ 設備投資

(百万円)

	2024/3期 第3四半期時 予想	2023/3期 実績	増減額	増減率 (%)	当期の主な投資	2024/3期 計画	増減額	増減率 (%)
運輸業	12,642	12,918	△275	△2.1	ホームドア設置工事、東急相互直通車両新造工事（目黒系統増備分）、駅務機器システム改修、鶴ヶ峰駅付近連続立体交差事業、バス車両購入	12,642	—	—
流通業	2,690	1,500	+1,190	+79.3	そうてつローゼン店舗新設	2,690	—	—
不動産業	45,700	13,623	+32,076	+235.5	新規収益物件取得、ゆめが丘区画センター地区 商業街区開発計画、横浜駅きた西口鶴屋地区再開発計画、星川・天王町駅間高架下開発計画	45,700	—	—
ホテル業	8,132	10,226	△2,093	△20.5	タイにおけるホテル開発計画、台湾におけるホテル内装工事	8,132	—	—
その他	1,438	818	+619	+75.6	熱供給事業での熱源機器更新工事	1,438	—	—
連結合計	70,603	39,083	+31,520	+80.6		70,603	—	—

▶ 減価償却費

	2024/3期 第3四半期時 予想	2023/3期 実績	増減額	増減率 (%)	摘要	2024/3期 計画	増減額	増減率 (%)
運輸業	10,892	10,175	+716	+7.0		11,054	△161	△1.5
流通業	1,284	1,160	+124	+10.7		1,217	+67	+5.5
不動産業	7,286	7,195	+90	+1.3		7,224	+61	+0.9
ホテル業	3,676	3,389	+286	+8.5		3,761	△85	△2.3
その他	441	415	+25	+6.1		451	△10	△2.3
連結合計	23,494	22,248	+1,245	+5.6		23,626	△132	△0.6



SOTETSU

ときめきと やすらぎをつなぐ

業績予想につきましては、発表日現在において入手可能な情報に基づき作成したものであり、実際の業績は今後さまざまな要因によって予想数値と異なる場合がありますことをご了承ください。