



## 2023年3月期 決算短信〔日本基準〕（連結）

2023年5月12日

上場会社名 株式会社山口フィナンシャルグループ  
 コード番号 8418 URL <https://www.ymfg.co.jp>  
 代表者 (役職名) 代表取締役社長CEO (氏名) 棕梨 敬介  
 問合せ先責任者 (役職名) 総合企画部主計室長 (氏名) 濱 謙太郎 TEL 083-223-5511  
 定時株主総会開催予定日 2023年6月28日 配当支払開始予定日 2023年6月29日  
 有価証券報告書提出予定日 2023年6月29日 特定取引勘定設置の有無 有  
 決算補足説明資料作成の有無 : 有  
 決算説明会開催の有無 : 有 (機関投資家・アナリスト向け)

上場取引所 東

(百万円未満切捨て)

### 1. 2023年3月期の連結業績 (2022年4月1日～2023年3月31日)

#### (1) 連結経営成績

(%表示は対前期増減率)

	経常収益		経常利益		親会社株主に帰属する 当期純利益	
	百万円	%	百万円	%	百万円	%
2023年3月期	157,324	7.0	25,698	—	17,894	—
2022年3月期	147,016	△19.8	△7,635	—	△13,005	—

(注) 包括利益 2023年3月期 △1,302百万円 (—%) 2022年3月期 △31,335百万円 (—%)

	1株当たり当期純利益	潜在株式調整後 1株当たり当期純利益	自己資本 当期純利益率	総資産 経常利益率	経常収益 経常利益率
	円 銭	円 銭	%	%	%
2023年3月期	77.41	77.39	2.9	0.2	16.3
2022年3月期	△53.29	—	△2.0	△0.1	△5.2

(参考) 持分法投資損益 2023年3月期 16百万円 2022年3月期 △5百万円

#### (2) 連結財政状態

	総資産	純資産	自己資本比率	1株当たり純資産
	百万円	百万円	%	円 銭
2023年3月期	12,211,645	614,665	5.0	2,718.04
2022年3月期	12,182,662	636,344	5.2	2,652.26

(参考) 自己資本 2023年3月期 611,812百万円 2022年3月期 629,879百万円

(注) 「自己資本比率」は、(期末純資産の部合計－期末新株予約権－期末非支配株主持分)を期末資産の部合計で除して算出しております。  
 なお、本「自己資本比率」は、自己資本比率告示に定める自己資本比率ではありません。

#### (3) 連結キャッシュ・フローの状況

	営業活動による キャッシュ・フロー	投資活動による キャッシュ・フロー	財務活動による キャッシュ・フロー	現金及び現金同等物 期末残高
	百万円	百万円	百万円	百万円
2023年3月期	△143,348	△155,575	1,764	1,854,674
2022年3月期	△77,132	461,973	△13,202	2,151,826

### 2. 配当の状況

	年間配当金					配当金総額 (合計)	配当性向 (連結)	純資産配当率 (連結)
	第1四半期末	第2四半期末	第3四半期末	期末	合計			
	円 銭	円 銭	円 銭	円 銭	円 銭	百万円	%	%
2022年3月期	—	14.00	—	14.00	28.00	6,810	—	1.0
2023年3月期	—	15.00	—	16.00	31.00	7,098	40.0	1.2
2024年3月期(予想)	—	21.00	—	22.00	43.00		40.3	

### 3. 2024年3月期の連結業績予想 (2023年4月1日～2024年3月31日)

(%表示は、通期は対前期、四半期は対前年同四半期増減率)

	経常利益		親会社株主に帰属する 当期純利益		1株当たり 当期純利益
	百万円	%	百万円	%	円 銭
第2四半期(累計)	16,500	△1.0	11,000	△10.3	48.87
通期	35,000	36.2	24,000	34.1	106.62

※ 注記事項

(1) 期中における重要な子会社の異動（連結範囲の変更を伴う特定子会社の異動）：無

(2) 会計方針の変更・会計上の見積りの変更・修正再表示

- ① 会計基準等の改正に伴う会計方針の変更：有  
 ② ①以外の会計方針の変更：無  
 ③ 会計上の見積りの変更：無  
 ④ 修正再表示：無

(注) 詳細は、添付資料P.13「3. 連結財務諸表及び主な注記(6) 会計方針の変更・会計上の見積りの変更・修正再表示(会計方針の変更)」をご覧ください。

(3) 発行済株式数(普通株式)

- ① 期末発行済株式数(自己株式を含む)  
 ② 期末自己株式数  
 ③ 期中平均株式数

2023年3月期	264,353,616株	2022年3月期	264,353,616株
2023年3月期	39,260,405株	2022年3月期	26,865,558株
2023年3月期	231,170,754株	2022年3月期	244,077,267株

(参考) 個別業績の概要

2023年3月期の個別業績(2022年4月1日~2023年3月31日)

(1) 個別経営成績

(%表示は対前期増減率)

	営業収益		営業利益		経常利益		当期純利益	
	百万円	%	百万円	%	百万円	%	百万円	%
2023年3月期	12,501	0.4	3,295	29.0	2,538	34.2	2,223	-
2022年3月期	12,451	△2.0	2,553	△10.2	1,891	△25.7	△868	-

	1株当たり当期純利益	潜在株式調整後 1株当たり当期純利益
	円 銭	円 銭
2023年3月期	9.62	9.62
2022年3月期	△3.56	-

(2) 個別財政状態

	総資産		純資産		自己資本比率		1株当たり純資産	
	百万円		百万円		%		円 銭	
2023年3月期	457,524		356,540		77.9		1,583.77	
2022年3月期	461,819		371,022		80.3		1,561.93	

(参考) 自己資本 2023年3月期 356,496百万円 2022年3月期 370,940百万円

(注) 「自己資本比率」は、(期末純資産の部合計-期末新株予約権)を期末資産の部合計で除して算出しております。

※ 決算短信は公認会計士又は監査法人の監査の対象外です

※ 業績予想の適切な利用に関する説明、その他特記事項

- ・本資料に記載されている業績見通し等の将来に関する記述は、当社が現在入手している情報及び合理的であると判断する一定の前提に基づいており、実際の業績等は様々な要因により大きく異なる可能性があります。
- ・当頁の「個別業績の概要」は、山口フィナンシャルグループ単体の業績の概要を記載しており、各子銀行の業績の概要については、山口銀行は添付資料P.16、もみじ銀行は添付資料P.23、北九州銀行は添付資料P.30に参考資料として掲載しております。
- ・決算補足説明資料は、決算短信に「2023年3月期 決算説明資料」として添付しております。
- ・当社は、2023年5月29日(月)に機関投資家・アナリスト向けに決算説明会を開催する予定です。  
この決算説明会で配布する資料については、開催後、速やかに当社ホームページに掲載する予定です。

## ○添付資料の目次

1. 経営成績 .....	P. 2
(1) 経営成績に関する概況 .....	P. 2
(2) 財政状態に関する概況 .....	P. 3
(3) 今後の見通し .....	P. 4
2. 会計基準の選択に関する基本的な考え方 .....	P. 4
3. 連結財務諸表及び主な注記 .....	P. 5
(1) 連結貸借対照表 .....	P. 5
(2) 連結損益計算書及び連結包括利益計算書 .....	P. 7
連結損益計算書 .....	P. 7
連結包括利益計算書 .....	P. 8
(3) 連結株主資本等変動計算書 .....	P. 9
(4) 連結キャッシュ・フロー計算書 .....	P. 11
(5) 継続企業の前提に関する注記 .....	P. 13
(6) 会計方針の変更・会計上の見積りの変更・修正再表示 .....	P. 13
(7) 連結財務諸表に関する注記事項 .....	P. 13
(セグメント情報) .....	P. 13
(1株当たり情報) .....	P. 14
(重要な後発事象) .....	P. 15
(ご参考) 個別業績の概要 山口銀行 .....	P. 16
(ご参考) 個別業績の概要 もみじ銀行 .....	P. 23
(ご参考) 個別業績の概要 北九州銀行 .....	P. 30

2023年3月期 決算説明資料

## 1. 経営成績

### (1) 経営成績に関する概況

当期におけるわが国経済は、新型コロナウイルス感染症の影響が残る中で、ロシアのウクライナ侵攻による資源高や円安による物価上昇が景気を下押ししたものの、経済活動の正常化や物価・エネルギー価格高騰などに対する政策効果もあり、緩やかな回復基調で推移しました。しかし、世界的な金融引締めが進み、海外景気の下振れリスクや円安などによる物価上昇、米国の銀行破綻に端を発した米欧の金融不安などから、先行きの不透明感が高まりました。

地元経済においても、物価上昇などの影響はあるものの、自動車産業では大手メーカーの工場稼働正常化により生産が徐々に回復するなど、生産活動は全体で持ち直しており、個人消費も新型コロナウイルス感染症の影響緩和に加え、全国旅行支援による旅行需要の増加などもあり、緩やかな回復基調で推移しました。

こうした中、地域金融機関は「地方創生」の観点から、地域経済発展への貢献という使命を果たすべく、財務体質及び収益力の強化とともに、資金供給の一層の円滑化や金融サービスの更なる充実が強く求められています。

このような金融経済環境の中、当社グループは当社株主やお取引先の皆さまのご支援のもと、役職員一丸となって経営基盤の拡充と業績の伸展、地域貢献に努めてまいりました。

当社グループは、当年度より中期経営計画「YMF G中期経営計画2022 ―地域の豊かな未来を共創する―」をスタートさせております。使命・存在意義（パーパス）「地域の豊かな未来を共創する」を経営の基軸に据え、中期経営計画のもと、地域とYMF Gのサステナビリティ向上に向けて、地域・お客さま本位の事業活動に邁進することで、計画の実現に向けて取組んでまいりました。

2022年4月には、お客さまの声をより一層当社グループ全体に反映するとともに、中期経営計画を着実に実行し、企業価値向上を図っていくため、経営管理体制の再構築及び銀行営業店における業務統制体制を見直す組織改編を行いました。グループ内銀行において業務ライン別に業務執行統制を行っていた体制を見直し、営業店ごとに業務執行統制を一元的に行う体制といたしました。また、本部内での指揮系統の明確化と意思決定の迅速化を図り、お客さまのニーズに更に速やかに対応していくため、本部体制のスリム化と機能強化を図っております。さらに、10月よりグループ内銀行において新営業体制（ブロック営業体制）へ移行いたしました。ブロック一体運営により営業体制を最適化し、営業・事務の両面で効率化を図ることによって、お客さまとの接点を拡大し、これまで以上にきめ細やかな営業活動の展開により、迅速かつ高品質なソリューションを提供してまいります。

2022年7月には、リスク管理に対する取締役会の監督機能を強化する観点から、取締役会の諮問機関として「リスク委員会」を新たに設置いたしました。市場部門のリスク管理に関する諸事項を審議するなど、社外取締役や第三者（外部有識者）の客観的な意見をリスク管理に反映し、リスク管理態勢の強化を図っております。

2022年8月には、地域のサステナビリティ向上のため、当社グループ内銀行において、サステナブルローン商品（「グリーンローン」、「サステナビリティ・リンク・ローン」）の取扱いを開始いたしました。地域企業の社会や環境に配慮した企業経営を後押しするため、今後もお客さまのグリーンプロジェクトやサステナブル経営への取組みを支援してまいります。

また、投資専門子会社である山口キャピタル株式会社が、後継者不在企業の事業承継課題の解決を目的に設立した「地域未来共創 S e a r c h ファンド投資事業有限責任組合」において、新たに出資を受け（2022年8月独立行政法人中小企業基盤整備機構・株式会社大和証券グループ本社、2023年1月株式会社ワールドホールディングス、2023年3月株式会社千葉興業銀行）、既にファンド出資している当社グループ内銀行、株式会社十六銀行、株式会社南都銀行、株式会社百十四銀行、株式会社愛媛銀行を併せたファンド規模は約55億円となりました。より広域なネットワークを構築する中、2023年3月には山口県内企業においてサーチャーによる事業承継が実現するなど、引き続き「S e a r c h ファンド」という新しい手法を用いてお客さまの事業承継課題の解決を目指してまいります。

2022年10月には、「株式会社山口フィナンシャルグループ グリーンボンド・フレームワーク」を策定し、本フレームワークに基づき、224億円の期限前償還条項付無担保社債（実質破綻時免除特約及び劣後特約付）（グリーンボンド）を機関投資家向け及び個人投資家向けに発行いたしました。当社グループが特定したマテリアリティの中で、「省資源・省／創エネルギーへの対応」「大気汚染・気候変動への対応」の実現に資する取組みとして、本社債により調達した資金を、適格クライテリアを満たす融資に充当するものです。2023年1月には、個人投資家向けグリーンボンドを地域金融機関として初めて発行したことが評価され、一般社団法人環境金融研究機構が主催する「第8回サステナブルファイナンス大賞」において、「地域金融賞」を受賞いたしました。

2022年11月には、グループサステナビリティ方針に基づいた、地域の発展と未来づくりに向けた事業活動の一環として、地域のカーボンニュートラル実現への取組みをより一層強化するため、当社グループにおけるCO<sub>2</sub>排出量削減目標を「2030年度までにCO<sub>2</sub>排出量（S c o p e 1、2<sup>※</sup>）ネットゼロ」と設定いたしました。地域金融グループとして、いち早く当社グループのカーボンニュートラルを達成し、サステナブルファイナンスやCO<sub>2</sub>排出量算定支援サービス等によるご支援、多様な民間パートナーとの連携などにより、地域のカーボンニュートラル実現に向けた取組みをより一層強化してまいります。

\* S c o p e 1 : 事業者自らによる温室効果ガスの直接排出

\* S c o p e 2 : 他社から供給された電気、熱・蒸気の使用に伴う間接排出

2023年2月には、当社子会社であるにしせと地域共創債権回収株式会社は、みらいコンサルティング投資株式会社（ファンド運営会社）及び独立行政法人中小企業基盤整備機構、当社グループ内銀行、株式会社愛媛銀行、萩山口信用金庫、西中国信用金庫、東山口信用金庫が組成した中小企業再生ファンド「ちいきみらい創造ファンド投資事業有限責任組合」のファンド運営（管理回収業務）を受託いたしました。本ファンドは、ファンド運営者がサービサー（債権回収会社）と協働する初の中小企業基盤整備機構出資ファンドであり、西日本地域を中心とした中小事業者に対して企業の状況やニーズに応じた再生支援を行うことにより、地域経済の活性化や雇用の維持に貢献することを目指してまいります。

当社グループは、パーパス（地域の豊かな未来を共創する）に基づく取組みの一環として、山口県山陽小野田市において産官学金が連携して推進する「まちづくりプロジェクト」（以下、「山陽小野田市L A B V<sup>\*</sup>プロジェクト」と言う。）の主体的関与及び支援を実施しており、2023年3月には、内閣官房デジタル田園都市国家構想実現会議事務局が選定する「地方創生に資する金融機関等の『特徴的な取組事例』」において、山陽小野田市L A B Vプロジェクトに対する当社グループの取組みが評価され、内閣府特命担当大臣（地方創生担当）より表彰を受けました。山陽小野田市L A B Vプロジェクトは、地元の産官学金及び公募型プロポーザルで選定された事業パートナーが事業候補地を連鎖的に開発することにより、居住・交流人口の増加や活気を生み出すことを目指すまちづくりプロジェクトで、当社グループが特定したマテリアリティの一つである「地域におけるイノベーション創出、地域産業の成長サポート」の実現に資する取組みです。

\* L A B V : 自治体が所有する土地の現物出資と民間事業者等による資金出資をあわせて組成する共同事業体が事業実施を行う新たな官民連携手法

こうした中、当社グループ連結の経営成績は次のとおりとなりました。

経常収益は、有価証券利息配当金が減少したものの、貸出金利息や株式等売却益の増加を主因として、前期比103億8百万円増加して1,573億24百万円となりました。経常費用は、預金利息が増加したものの、国債等債券売却損や与信関係費用の減少を主因として、前期比230億27百万円減少して1,316億25百万円となりました。その結果、経常利益は前期比333億33百万円増加して256億98百万円、親会社株主に帰属する当期純利益は前期比308億99百万円増加して178億94百万円となりました。

なお、当社グループの連結ベースの業績においては銀行業務が大部分を占めており、銀行業務を営んでおります山口銀行、もみじ銀行及び北九州銀行の単体の2023年3月期損益は次のとおりとなりました。

（山口銀行）貸出金利息や国債等債券損益及び株式等関係損益の増加、与信関係費用の減少等により、経常利益は前期比161億45百万円増加して214億88百万円、当期純利益は前期比130億32百万円増加して158億円となりました。

（もみじ銀行）国債等債券損益の増加や与信関係費用の減少等により、経常利益は前期比142億15百万円増加して61億69百万円、当期純利益は前期比121億19百万円増加して55億48百万円となりました。

（北九州銀行）貸出金利息の増加や与信関係費用の減少等により、経常利益は前期比31億78百万円増加して50億15百万円、当期純利益は前期比30億36百万円増加して32億76百万円となりました。

## （2）財政状態に関する概況

### 【主要勘定の状況】

預金は、お客さまの多様化するニーズにお応えすべく商品やサービスの充実とともに、地域に根ざした着実な営業展開を進めてまいりました結果、前期末比228億円増加して9兆9,540億円となりましたが、譲渡性預金と合わせますと、前期末比88億円減少して10兆3,257億円となりました。

貸出金は、金融仲介機能を通じて地域金融機関としての責務を果たし、お取引先の信頼にお応えすべく資金需要に積極的姿勢で取り組んでまいりました結果、前期末比2,039億円増加して8兆3,478億円となりました。

有価証券は、ポートフォリオを再構築し、有価証券運用における安定的な収益構造への転換を進めてまいりました結果、前期末比1,801億円増加して1兆5,341億円となりました。

総資産は、預金やコールマネー等の増加を背景に、貸出金や有価証券が増加したこと等により、前期末比290億円増加して12兆2,116億円となりました。

**【キャッシュ・フローの状況】**

営業活動によるキャッシュ・フローは、借入金の減少等から、前期比662億円減少して△1,433億円となりました。投資活動によるキャッシュ・フローは、有価証券の売却による収入の減少等から、前期比6,174億円減少して△1,555億円となりました。また、財務活動によるキャッシュ・フローは、劣後特約付社債の発行を行ったこと等から、前期比149億円増加して17億円となりました。この結果、現金及び現金同等物の期末残高は期中2,972億円減少して1兆8,546億円となりました。

**【自己資本比率の状況】**

(山口フィナンシャルグループ(国際統一基準)) 連結総自己資本比率は14.35%、連結Tier 1比率及び連結普通株式等Tier 1比率は13.03%となりました。

(山口銀行(国際統一基準)) 単体総自己資本比率は16.22%、単体Tier 1比率及び単体普通株式等Tier 1比率は16.19%となりました。

(もみじ銀行(国内基準)) 単体自己資本比率は、11.46%となりました。

(北九州銀行(国内基準)) 単体自己資本比率は、13.97%となりました。

**(3) 今後の見通し**

今後の金融経済環境を展望しますと、ウクライナ情勢等の不透明感が継続する中で、原材料価格の高騰や金融資本市場の変動、供給面での制約等による下振れリスクなど、依然として先行きは不透明な状況が続くものとみられております。また、カーボンニュートラルにおける金融への期待、ウィズコロナにおける企業の過剰債務問題への対応、企業の社会性を企業価値として捉え直し、「社会・環境課題の解決」と「企業利益」の関係をトレードオフのビジネスモデルへ転換していくことなどが求められております。

地元経済は、人口減少や少子高齢化、事業の後継者不足等の深刻な悩みを抱えており、いかに地域の企業・産業の活性化を図り、雇用の確保と地域経済の持続性を高めていくかが課題となっており、地域金融機関が地方創生、地域経済活性化の実現に向け果たすべき役割・ご期待は大きくなっていると認識しております。

こうした環境下において、2022年度よりスタートした中期経営計画「YMF G中期経営計画2022」では、「使命・存在意義(パーパス)」である「地域の豊かな未来を共創する」を経営の基軸に、5つの重点項目(Ⅰ. 地域共創サステナビリティ経営の推進、Ⅱ. グループ人財の活躍推進、Ⅲ. 「地域・お客さまへの提供価値最大化」に向けた探求、Ⅳ. 「事業領域拡大・収益力強化」に向けた挑戦、Ⅴ. ガバナンス・内部統制強化)に取り組むことで、「地域の持続可能性向上」、「YMF Gの持続可能なビジネスモデル構築」を進め、当社グループの将来のありべき姿(ビジョン)の実現を目指し、ステークホルダーの皆さまのご期待に応えてまいります。

また、当社グループが健全な業務運営を行っていくための経営基盤となるガバナンス、内部統制、企業風土、地方創生の4つの柱からなる取組みを実施・運用することで、企業グループとして安定的で実効性の高いコーポレート・ガバナンス体制を構築し、地域社会・経済の活性化と当社グループの成長の実現に邁進してまいります。

**2. 会計基準の選択に関する基本的な考え方**

当社グループは、連結財務諸表の期間比較可能性及び企業間の比較可能性を考慮し、当面は、日本基準で連結財務諸表を作成する方針であります。

なお、IFRS(国際財務報告基準)の適用につきましては、国内外の諸情勢を考慮の上、適切に対応していく方針であります。

## 3. 連結財務諸表及び主な注記

## (1) 連結貸借対照表

(単位：百万円)

	前連結会計年度 (2022年3月31日)	当連結会計年度 (2023年3月31日)
<b>資産の部</b>		
現金預け金	2,175,913	1,878,858
コールローン及び買入手形	31,713	934
買入金銭債権	5,442	2,457
特定取引資産	3,101	3,976
金銭の信託	35,059	17,404
有価証券	1,354,033	1,534,139
貸出金	8,143,997	8,347,832
外国為替	30,041	36,772
リース債権及びリース投資資産	19,698	19,805
その他資産	288,261	250,907
有形固定資産	83,132	81,121
建物	19,695	19,443
土地	54,304	52,910
リース資産	107	93
建設仮勘定	212	245
その他の有形固定資産	8,811	8,428
無形固定資産	6,991	6,577
ソフトウェア	5,689	5,349
のれん	412	359
リース資産	—	0
その他の無形固定資産	889	868
退職給付に係る資産	32,727	34,335
繰延税金資産	3,513	9,964
支払承諾見返	50,382	58,967
貸倒引当金	△81,348	△72,410
資産の部合計	12,182,662	12,211,645

(単位：百万円)

	前連結会計年度 (2022年3月31日)	当連結会計年度 (2023年3月31日)
<b>負債の部</b>		
預金	9,931,230	9,954,008
譲渡性預金	403,327	371,711
コールマネー及び売渡手形	78,078	340,052
債券貸借取引受入担保金	314,958	285,322
特定取引負債	1,379	1,813
借入金	626,546	403,303
外国為替	171	98
社債	20,000	42,400
その他負債	102,981	123,479
賞与引当金	2,878	2,695
退職給付に係る負債	2,652	2,588
役員退職慰労引当金	287	281
利息返還損失引当金	18	13
睡眠預金払戻損失引当金	530	359
ポイント引当金	83	124
役員株式給付引当金	488	427
特別法上の引当金	17	17
繰延税金負債	1,421	683
再評価に係る繰延税金負債	8,883	8,628
支払承諾	50,382	58,967
負債の部合計	11,546,318	11,596,980
<b>純資産の部</b>		
資本金	50,000	50,000
資本剰余金	58,648	58,639
利益剰余金	511,253	522,893
自己株式	△25,045	△34,847
株主資本合計	594,855	596,685
その他有価証券評価差額金	8,171	△17,237
繰延ヘッジ損益	4,749	11,253
土地再評価差額金	20,001	19,432
退職給付に係る調整累計額	2,101	1,678
その他の包括利益累計額合計	35,023	15,126
新株予約権	81	43
非支配株主持分	6,382	2,809
純資産の部合計	636,344	614,665
負債及び純資産の部合計	12,182,662	12,211,645



(2) 連結損益計算書及び連結包括利益計算書  
連結損益計算書

(単位：百万円)

	前連結会計年度 (自 2021年4月1日 至 2022年3月31日)	当連結会計年度 (自 2022年4月1日 至 2023年3月31日)
経常収益	147,016	157,324
資金運用収益	92,239	104,859
貸出金利息	67,496	85,780
有価証券利息配当金	22,546	16,724
コールローン利息及び買入手形利息	102	556
預け金利息	2,042	1,754
その他の受入利息	50	42
信託報酬	0	0
役務取引等収益	26,569	25,940
特定取引収益	1,752	1,094
その他業務収益	20,108	13,011
その他経常収益	6,347	12,417
償却債権取立益	9	9
その他の経常収益	6,337	12,408
経常費用	154,652	131,625
資金調達費用	5,464	17,188
預金利息	1,579	3,575
譲渡性預金利息	14	17
コールマネー利息及び売渡手形利息	299	1,942
債券貸借取引支払利息	381	4,579
借用金利息	66	52
社債利息	158	261
その他の支払利息	2,965	6,758
役務取引等費用	9,561	9,156
その他業務費用	47,785	32,217
営業経費	60,562	61,155
その他経常費用	31,278	11,908
貸倒引当金繰入額	22,047	6,243
その他の経常費用	9,231	5,664
経常利益又は経常損失(△)	△7,635	25,698
特別利益	9,274	1,783
固定資産処分益	180	371
負ののれん発生益	—	907
段階取得に係る差益	—	504
退職給付信託返還益	9,094	—
特別損失	7,142	795
固定資産処分損	269	203
減損損失	5,631	592
退職給付制度改定損	1,241	—
金融商品取引責任準備金繰入額	0	—
税金等調整前当期純利益又は税金等調整前当期純損失(△)	△5,503	26,686
法人税、住民税及び事業税	940	7,530
法人税等調整額	6,431	1,111
法人税等合計	7,372	8,641
当期純利益又は当期純損失(△)	△12,876	18,044
非支配株主に帰属する当期純利益	129	150
親会社株主に帰属する当期純利益又は親会社株主に帰属する当期純損失(△)	△13,005	17,894

## 連結包括利益計算書

(単位：百万円)

	前連結会計年度 (自 2021年4月1日 至 2022年3月31日)	当連結会計年度 (自 2022年4月1日 至 2023年3月31日)
当期純利益又は当期純損失 (△)	△12,876	18,044
その他の包括利益	△18,459	△19,346
その他有価証券評価差額金	△11,277	△25,428
繰延ヘッジ損益	3,269	6,503
退職給付に係る調整額	△10,451	△422
包括利益	△31,335	△1,302
(内訳)		
親会社株主に係る包括利益	△31,492	△1,433
非支配株主に係る包括利益	157	131

## (3) 連結株主資本等変動計算書

前連結会計年度(自 2021年4月1日 至 2022年3月31日)

(単位:百万円)

	株主資本				
	資本金	資本剰余金	利益剰余金	自己株式	株主資本合計
当期首残高	50,000	58,654	528,085	△18,649	618,091
会計方針の変更による累積的影響額			△318		△318
会計方針の変更を反映した当期首残高	50,000	58,654	527,767	△18,649	617,772
当期変動額					
剰余金の配当			△6,699		△6,699
親会社株主に帰属する当期純損失(△)			△13,005		△13,005
自己株式の取得				△6,501	△6,501
自己株式の処分		△6		104	98
連結子会社株式の取得による持分の増減					—
土地再評価差額金の取崩			3,191		3,191
株主資本以外の項目の当期変動額(純額)					
当期変動額合計	—	△6	△16,513	△6,396	△22,916
当期末残高	50,000	58,648	511,253	△25,045	594,855

	その他の包括利益累計額					新株予約権	非支配株主持分	純資産合計
	その他有価証券評価差額金	繰延ヘッジ損益	土地再評価差額金	退職給付に係る調整累計額	その他の包括利益累計額合計			
当期首残高	19,477	1,480	23,192	12,553	56,702	117	6,228	681,139
会計方針の変更による累積的影響額								△318
会計方針の変更を反映した当期首残高	19,477	1,480	23,192	12,553	56,702	117	6,228	680,820
当期変動額								
剰余金の配当								△6,699
親会社株主に帰属する当期純損失(△)								△13,005
自己株式の取得								△6,501
自己株式の処分								98
連結子会社株式の取得による持分の増減								—
土地再評価差額金の取崩								3,191
株主資本以外の項目の当期変動額(純額)	△11,305	3,269	△3,191	△10,451	△21,678	△35	154	△21,559
当期変動額合計	△11,305	3,269	△3,191	△10,451	△21,678	△35	154	△44,476
当期末残高	8,171	4,749	20,001	2,101	35,023	81	6,382	636,344

当連結会計年度 (自 2022年4月1日 至 2023年3月31日)

(単位: 百万円)

	株主資本				
	資本金	資本剰余金	利益剰余金	自己株式	株主資本合計
当期首残高	50,000	58,648	511,253	△25,045	594,855
当期変動額					
剰余金の配当			△6,822		△6,822
親会社株主に帰属する 当期純利益			17,894		17,894
自己株式の取得				△10,000	△10,000
自己株式の処分		9		198	208
連結子会社株式の取得 による持分の増減		△18			△18
土地再評価差額金の取崩			568		568
株主資本以外の項目の 当期変動額 (純額)					
当期変動額合計	—	△8	11,640	△9,801	1,829
当期末残高	50,000	58,639	522,893	△34,847	596,685

	その他の包括利益累計額					新株予約権	非支配 株主持分	純資産合計
	その他 有価証券 評価差額金	繰延ヘッジ 損益	土地再評価 差額金	退職給付に 係る調整 累計額	その他の 包括利益 累計額合計			
当期首残高	8,171	4,749	20,001	2,101	35,023	81	6,382	636,344
当期変動額								
剰余金の配当								△6,822
親会社株主に帰属する 当期純利益								17,894
自己株式の取得								△10,000
自己株式の処分								208
連結子会社株式の取得 による持分の増減								△18
土地再評価差額金の取崩								568
株主資本以外の項目の 当期変動額 (純額)	△25,409	6,503	△568	△422	△19,897	△38	△3,572	△23,508
当期変動額合計	△25,409	6,503	△568	△422	△19,897	△38	△3,572	△21,678
当期末残高	△17,237	11,253	19,432	1,678	15,126	43	2,809	614,665

## (4) 連結キャッシュ・フロー計算書

(単位：百万円)

	前連結会計年度 (自 2021年4月1日 至 2022年3月31日)	当連結会計年度 (自 2022年4月1日 至 2023年3月31日)
<b>営業活動によるキャッシュ・フロー</b>		
税金等調整前当期純利益又は税金等調整前当期純損失(△)	△5,503	26,686
減価償却費	5,400	5,037
減損損失	5,631	592
のれん償却額	400	67
負ののれん発生益	—	△907
段階取得に係る差損益(△は益)	—	△504
持分法による投資損益(△は益)	5	△16
貸倒引当金の増減(△)	8,004	△8,938
賞与引当金の増減額(△は減少)	26	△182
退職給付に係る資産の増減額(△は増加)	26,878	△1,607
退職給付に係る負債の増減額(△は減少)	△137	△63
役員退職慰労引当金の増減額(△は減少)	△6	△5
役員株式給付引当金の増減額(△は減少)	54	△60
利息返還損失引当金の増減額(△は減少)	△24	△4
睡眠預金払戻損失引当金の増減(△)	△177	△171
ポイント引当金の増減額(△は減少)	12	41
特別法上の引当金の増減額(△は減少)	0	—
資金運用収益	△92,239	△104,859
資金調達費用	5,464	17,188
有価証券関係損益(△)	34,738	7,612
金銭の信託の運用損益(△は運用益)	△244	1,288
為替差損益(△は益)	△18,785	△12,176
固定資産処分損益(△は益)	89	△167
特定取引資産の純増(△)減	△1,120	△875
特定取引負債の純増減(△)	630	434
貸出金の純増(△)減	△249,871	△203,835
預金の純増減(△)	323,939	22,778
譲渡性預金の純増減(△)	△956	△31,616
借入金(劣後特約付借入金を除く)の純増減(△)	△11,806	△223,243
預け金(日銀預け金を除く)の純増(△)減	3,391	△95
コールローン等の純増(△)減	△23,411	33,763
コールマネー等の純増減(△)	△89,074	261,974
債券貸借取引受入担保金の純増減(△)	△11,456	△29,635
外国為替(資産)の純増(△)減	△7,632	△6,731
外国為替(負債)の純増減(△)	△21	△72
リース債権及びリース投資資産の純増(△)減	621	△106
退職給付信託返還損益(△は益)	△9,094	—
退職給付制度改定損益(△は益)	1,241	—
資金運用による収入	81,233	99,259
資金調達による支出	△5,614	△16,386
その他	△40,471	21,509
小計	△69,883	△144,031
法人税等の支払額	△9,095	△6,336
法人税等の還付額	1,846	7,018
営業活動によるキャッシュ・フロー	△77,132	△143,348

(単位：百万円)

	前連結会計年度 (自 2021年4月1日 至 2022年3月31日)	当連結会計年度 (自 2022年4月1日 至 2023年3月31日)
<b>投資活動によるキャッシュ・フロー</b>		
有価証券の取得による支出	△2,107,076	△820,504
有価証券の売却による収入	2,534,143	622,107
有価証券の償還による収入	35,223	30,140
金銭の信託の増加による支出	△8,509	△4,960
金銭の信託の減少による収入	8,970	21,126
有形固定資産の取得による支出	△1,515	△2,018
有形固定資産の売却による収入	2,740	1,362
無形固定資産の取得による支出	△1,991	△2,446
連結の範囲の変更を伴う子会社株式の取得による 支出	—	△382
持分法適用関連会社株式の取得による支出	△9	—
投資活動によるキャッシュ・フロー	461,973	△155,575
<b>財務活動によるキャッシュ・フロー</b>		
劣後特約付社債の発行による収入	—	22,270
配当金の支払額	△6,699	△6,822
非支配株主への配当金の支払額	△2	△2
連結の範囲の変更を伴わない子会社株式の取得に よる支出	—	△3,679
自己株式の取得による支出	△6,501	△10,000
自己株式の処分による収入	0	0
財務活動によるキャッシュ・フロー	△13,202	1,764
現金及び現金同等物に係る換算差額	7	7
現金及び現金同等物の増減額 (△は減少)	371,646	△297,151
現金及び現金同等物の期首残高	1,780,179	2,151,826
現金及び現金同等物の期末残高	2,151,826	1,854,674

(5) 【継続企業の前提に関する注記】

該当事項はありません。

(6) 【会計方針の変更・会計上の見積りの変更・修正再表示】

(会計方針の変更)

(時価の算定に関する会計基準の適用指針の適用)

「時価の算定に関する会計基準の適用指針」(企業会計基準適用指針第31号 2021年6月17日。以下、「時価算定会計基準適用指針」という。)を当連結会計年度の期首から適用し、時価算定会計基準第27-2項に定める経過的な取扱いに従って、時価算定会計基準適用指針が定める新たな会計方針を将来にわたって適用することといたしました。

これによる連結財務諸表に与える影響はありません。

(7) 【連結財務諸表に関する注記事項】

(セグメント情報)

当連結会計年度(自 2022年4月1日 至 2023年3月31日)

当社グループは、銀行業以外に証券業、クレジットカード業、リース業、コンサルティング業等を営んでおりますが、銀行業以外のセグメントはいずれも重要性に乏しく、銀行業の単一セグメントとみなせるため、記載を省略しております。

## (1株当たり情報)

		当連結会計年度 (自 2022年4月1日 至 2023年3月31日)
1株当たり純資産額	円	2,718.04
1株当たり当期純利益金額	円	77.41
潜在株式調整後1株当たり当期純利益金額	円	77.39

(注) 1 1株当たり純資産額の算定上の基礎は、次のとおりであります。

		当連結会計年度 (2023年3月31日)
純資産の部の合計額	百万円	614,665
純資産の部の合計額から控除する金額	百万円	2,853
うち新株予約権	百万円	43
うち非支配株主持分	百万円	2,809
普通株式に係る連結会計年度末の純資産額	百万円	611,812
1株当たり純資産額の算定に用いられた連結会計年度末の普通株式の数	千株	225,093

2 1株当たり当期純利益金額及び潜在株式調整後1株当たり当期純利益金額の算定上の基礎は、次のとおりであります。

		当連結会計年度 (自 2022年4月1日 至 2023年3月31日)
1株当たり当期純利益金額		
親会社株主に帰属する当期純利益	百万円	17,894
普通株主に帰属しない金額	百万円	—
普通株式に係る親会社株主に帰属する当期純利益	百万円	17,894
普通株式の期中平均株式数	千株	231,170
潜在株式調整後1株当たり当期純利益金額		
親会社株主に帰属する当期純利益調整額	百万円	—
普通株式増加数	千株	52
うち新株予約権	千株	52
希薄化効果を有しないため、潜在株式調整後1株当たり当期純利益金額の算定に含めなかった潜在株式の概要		—

3 株式給付信託(BBT)が保有する当社株式については、連結貸借対照表において自己株式として会計処理しているため、(注)1の「1株当たり純資産額の算定に用いられた連結会計年度末の普通株式の数」及び(注)2の「普通株式の期中平均株式数」に当該株式は含まれておりません。

当該株式の当連結会計年度末株式数は654千株、当連結会計年度中平均株式数は706千株であります。



## (重要な後発事象)

当社は、本日開催の取締役会において、以下の事項を決議いたしました。

## 1. 自己株式の取得

資本効率の向上を通じて株主の皆さまへの利益還元を図るため、会社法第165条第3項の規定により読み替えて適用される同法第156条の規定に基づき、自己株式の取得を行うことといたしました。

- (1) 取得対象株式の種類 : 当社普通株式
- (2) 取得する株式の総数 : 20,000,000株 (上限)  
(発行済株式総数 (自己株式を除く) に対する割合8.88%)
- (3) 株式の取得価額の総額 : 100億円 (上限)
- (4) 取得期間 : 2023年5月15日～2024年3月22日
- (5) 取得の方法 : 東京証券取引所における市場買付け

## 2. 自己株式の消却

会社法第178条の規定に基づき、自己株式の消却を行うことといたしました。

- (1) 消却する株式の種類 : 当社普通株式
- (2) 消却する株式の総数 : 29,586,000株  
(消却前の発行済株式総数 (自己株式を含む) に対する割合11.19%)
- (3) 消却予定日 : 2023年6月30日

## 3. 株式給付信託 (J-ESOP) の導入及び第三者割当による自己株式の処分

当社の株価や業績と社員の処遇の連動性をより高め、経済的な効果を株主の皆さまと共有することにより、株価及び業績向上への社員の意欲や士気を高めるため、社員に対して自社の株式を給付するインセンティブプラン「株式給付信託 (J-ESOP)」 (以下「本制度」といい、本制度に関してみずほ信託銀行株式会社と締結する信託契約に基づいて設定される信託を「本信託」といいます。) を導入すること及び、本制度の導入に伴い、第三者割当による自己株式の処分 (以下「本自己株式処分」といいます。) を行うことといたしました。

## (1) 本信託の概要

- ① 名称 : 株式給付信託 (J-ESOP)
- ② 委託者 : 当社
- ③ 受託者 : みずほ信託銀行株式会社  
(再信託受託者: 株式会社日本カストディ銀行)
- ④ 受益者 : 社員のうち株式給付規程に定める受益者要件を満たす者
- ⑤ 信託管理人 : 当社の社員から選定
- ⑥ 信託の種類 : 金銭信託以外の金銭の信託 (他益信託)
- ⑦ 信託の目的 : 株式給付規程に基づき信託財産である当社株式等を受益者に給付すること
- ⑧ 本信託契約の締結日 : 2023年5月29日
- ⑨ 金銭を信託する日 : 2023年5月29日
- ⑩ 信託の期間 : 2023年5月29日から信託が終了するまで  
(特定の終了期日は定めず、本制度が継続する限り信託は継続します。)

## (2) 本自己株式処分の概要

- ① 処分期日 : 2023年5月29日
- ② 処分する株式の種類及び数 : 普通株式910,000株
- ③ 処分価額 : 1株につき金830円
- ④ 処分総額 : 755,300,000円
- ⑤ 処分予定先 : 株式会社日本カストディ銀行 (信託E口)
- ⑥ その他 : 本自己株式処分については、金融商品取引法による有価証券届出書の効力発生を条件とします。

## (ご参考)

## 2023年3月期 個別業績の概要

2023年5月12日

〔	会社名	株式会社山口銀行	上場取引所	東証プライム	〕
	上場会社名 コード番号	株式会社山口フィナンシャルグループ 8418			

(百万円未満切捨て)

## 1. 2023年3月期の個別業績 (2022年4月1日～2023年3月31日)

## (1) 個別経営成績

(%表示は対前年増減率)

	経常収益		経常利益		当期純利益	
	百万円	%	百万円	%	百万円	%
2023年3月期	84,966	18.5	21,488	302.1	15,800	470.7
2022年3月期	71,708	△27.0	5,343	△80.7	2,768	△86.0

	1株当たり 当期純利益		潜在株式調整後 1株当たり当期純利益	
	円	銭	円	銭
2023年3月期	79	00	—	—
2022年3月期	13	84	—	—

## (2) 個別財政状態

	総資産	純資産	自己資本比率	1株当たり純資産	
	百万円	百万円	%	円	銭
2023年3月期	7,056,500	417,087	5.9	2,085	44
2022年3月期	6,925,091	424,096	6.1	2,120	48

(参考) 自己資本 2023年3月期 417,087百万円 2022年3月期 424,096百万円

(注) 「自己資本比率」は、期末純資産の部合計を期末資産の部合計で除して算出しております。

なお、本「自己資本比率」は、自己資本比率告示に定める自己資本比率ではありません。

## 2. 2024年3月期の個別業績予想 (2023年4月1日～2024年3月31日)

(%表示は、通期は対前期、第2四半期(累計)は対前年同四半期増減率)

	経常利益		当期純利益		1株当たり当期純利益	
	百万円	%	百万円	%	円	銭
第2四半期(累計)	12,500	1.0	9,300	△1.1	46	50
通期	26,000	21.0	19,500	23.4	97	50

本資料に記載されている業績見通し等の将来に関する記述は、当社が現在入手している情報及び合理的であると判断する一定の前提に基づいており、実際の業績等は様々な要因により大きく異なる可能性があります。

## 貸借対照表

株式会社 山口銀行

(資産の部)

(単位：百万円)

科目	2022年3月期末	2023年3月期末
<b>現金預け金</b>	<b>1,201,587</b>	<b>1,197,724</b>
現金	66,011	63,088
預け金	1,135,575	1,134,635
<b>コールローン</b>	<b>50,806</b>	<b>32,538</b>
<b>買入金銭債権</b>	<b>5,442</b>	<b>2,457</b>
<b>特定取引資産</b>	<b>2,453</b>	<b>3,304</b>
商品有価証券	53	42
特定金融派生商品	2,400	3,261
<b>金銭の信託</b>	<b>25,385</b>	<b>8,952</b>
<b>有価証券</b>	<b>861,952</b>	<b>979,944</b>
国債	203,442	215,667
地方債	217,447	245,575
社債	71,145	82,962
株式	66,043	56,322
その他の証券	303,873	379,416
<b>貸出金</b>	<b>4,541,577</b>	<b>4,605,595</b>
割引手形	7,197	6,710
手形貸付	25,721	20,987
証書貸付	3,955,985	4,004,354
当座貸越	552,671	573,542
<b>外国為替</b>	<b>12,993</b>	<b>17,918</b>
外国他店預け	12,848	17,853
買入外国為替	21	11
取立外国為替	123	52
<b>その他資産</b>	<b>163,571</b>	<b>134,750</b>
未決済為替貸	108	171
前払費用	377	248
未収収益	4,442	6,985
金融派生商品	19,813	35,741
取引約定未収金	40,741	10,806
その他の資産	98,087	80,796
<b>有形固定資産</b>	<b>36,264</b>	<b>35,475</b>
建物	8,048	8,253
土地	25,226	24,375
リース資産	83	55
建設仮勘定	211	123
その他の有形固定資産	2,694	2,666
<b>無形固定資産</b>	<b>2,817</b>	<b>2,880</b>
ソフトウェア	2,554	2,580
その他の無形固定資産	263	299
<b>前払年金費用</b>	<b>19,260</b>	<b>20,754</b>
<b>繰延税金資産</b>	<b>—</b>	<b>245</b>
<b>支払承諾見返</b>	<b>29,900</b>	<b>39,839</b>
<b>貸倒引当金</b>	<b>△28,923</b>	<b>△25,879</b>
<b>資産の部合計</b>	<b>6,925,091</b>	<b>7,056,500</b>

(注) 記載金額は、百万円未満を切り捨てて表示しております。

## 貸借対照表

株式会社 山口銀行

(負債の部)

(単位：百万円)

科目	2022年3月期末	2023年3月期末
<b>預金</b>	<b>5,526,645</b>	<b>5,554,182</b>
当座預金	206,127	203,065
普通預金	3,179,232	3,284,862
貯蓄預金	7,520	7,388
通知預金	16,524	15,460
定期預金	1,869,215	1,820,452
その他の預金	248,025	222,953
<b>譲渡性預金</b>	<b>287,330</b>	<b>240,970</b>
コールマネー	10,591	209,712
債券貸借取引受入担保金	266,662	249,621
<b>特定取引負債</b>	<b>2,108</b>	<b>3,037</b>
特定金融派生商品	2,108	3,037
<b>借入金</b>	<b>292,387</b>	<b>253,755</b>
借入金	292,387	253,755
<b>外国為替</b>	<b>7,855</b>	<b>5,826</b>
外国他店預り	7,759	5,781
売渡外国為替	3	—
未払外国為替	92	44
<b>その他負債</b>	<b>67,340</b>	<b>76,666</b>
未決済為替借	66	84
未払法人税等	240	3,396
未払費用	1,941	2,689
前受収益	1,044	1,097
金融派生商品	45,430	48,492
リース債務	87	56
その他の負債	18,530	20,849
<b>賞与引当金</b>	<b>13</b>	<b>30</b>
<b>退職給付引当金</b>	<b>120</b>	<b>143</b>
<b>役員株式給付引当金</b>	<b>138</b>	<b>137</b>
<b>睡眠預金払戻損失引当金</b>	<b>326</b>	<b>226</b>
<b>ポイント引当金</b>	<b>52</b>	<b>48</b>
<b>繰延税金負債</b>	<b>4,083</b>	<b>—</b>
<b>再評価に係る繰延税金負債</b>	<b>5,436</b>	<b>5,214</b>
<b>支払承諾</b>	<b>29,900</b>	<b>39,839</b>
<b>負債の部合計</b>	<b>6,500,995</b>	<b>6,639,413</b>

(注) 記載金額は、百万円未満を切り捨てて表示しております。

## 貸借対照表

株式会社 山口銀行

(純資産の部)

(単位：百万円)

科目	2022年3月期末	2023年3月期末
資本金	10,005	10,005
資本剰余金	380	380
資本準備金	376	376
その他資本剰余金	3	3
利益剰余金	390,333	397,271
利益準備金	10,005	10,005
その他利益剰余金	380,327	387,265
固定資産圧縮積立金	1,453	1,174
退職給与基金	1,408	1,408
別途積立金	179,541	179,541
繰越利益剰余金	197,925	205,141
株主資本合計	400,719	407,657
<del>その他有価証券評価差額金</del>	7,653	△10,265
繰延ヘッジ損益	3,463	7,940
土地再評価差額金	12,259	11,754
評価・換算差額等合計	23,376	9,429
純資産の部合計	424,096	417,087
負債及び純資産の部合計	6,925,091	7,056,500

(注) 記載金額は、百万円未満を切り捨てて表示しております。

## 損益計算書

株式会社 山口銀行

(単位：百万円)

科目	2022年3月期	2023年3月期
<b>経常収益</b>	<b>71,708</b>	<b>84,966</b>
<b>資金運用収益</b>	<b>52,080</b>	<b>64,524</b>
貸出金利息	35,359	50,661
有価証券利息配当金	15,396	11,497
コールローン利息	146	1,267
預け金利息	1,137	1,063
その他の受入利息	40	34
<b>信託報酬</b>	<b>0</b>	<b>0</b>
<b>役務取引等収益</b>	<b>10,871</b>	<b>10,579</b>
受入為替手数料	2,769	2,844
その他の役務収益	8,101	7,735
<b>特定取引収益</b>	<b>112</b>	<b>1</b>
商品有価証券収益	0	1
特定金融派生商品収益	111	0
<b>その他業務収益</b>	<b>5,411</b>	<b>1,196</b>
外国為替売買益	2,098	—
国債等債券売却益	3,311	1,177
その他の業務収益	1	19
<b>その他経常収益</b>	<b>3,232</b>	<b>8,663</b>
償却債権取立益	4	4
株式等売却益	2,052	7,505
金銭の信託運用益	22	—
その他の経常収益	1,153	1,154
<b>経常費用</b>	<b>66,365</b>	<b>63,478</b>
<b>資金調達費用</b>	<b>4,390</b>	<b>13,545</b>
預金利息	1,064	3,004
譲渡性預金利息	4	3
コールマネー利息	274	1,435
債券貸借取引支払利息	258	2,989
借入金利息	4	2
金利スワップ支払利息	2,783	6,114
その他の支払利息	△0	△5
<b>役務取引等費用</b>	<b>4,487</b>	<b>4,448</b>
支払為替手数料	418	290
その他の役務費用	4,068	4,158
<b>その他業務費用</b>	<b>22,840</b>	<b>17,539</b>
外国為替売買損	—	1,908
国債等債券売却損	13,258	7,229
国債等債券償還損	9,134	3,847
金融派生商品費用	446	4,554
<b>営業経費</b>	<b>22,253</b>	<b>22,958</b>
<b>その他経常費用</b>	<b>12,393</b>	<b>4,986</b>
貸倒引当金繰入額	7,288	1,060
貸出金償却	4	—
株式等売却損	4,169	1,891
株式等償却	380	96
金銭の信託運用損	0	1,217
その他の経常費用	551	720
<b>経常利益</b>	<b>5,343</b>	<b>21,488</b>
<b>特別利益</b>	<b>4,142</b>	<b>327</b>
固定資産処分益	665	327
退職給付信託返還益	3,477	—
<b>特別損失</b>	<b>3,742</b>	<b>252</b>
固定資産処分損	87	58
減損損失	3,040	193
退職給付制度改定損	614	—
<b>税引前当期純利益</b>	<b>5,743</b>	<b>21,563</b>
<b>法人税、住民税及び事業税</b>	<b>△322</b>	<b>4,342</b>
<b>法人税等調整額</b>	<b>3,297</b>	<b>1,419</b>
<b>法人税等合計</b>	<b>2,975</b>	<b>5,762</b>
<b>当期純利益</b>	<b>2,768</b>	<b>15,800</b>

(注) 記載金額は、百万円未満を切り捨てて表示しております。

## 株主資本等変動計算書

株式会社 山口銀行

前事業年度 (自 2021年4月1日 至 2022年3月31日)

(単位: 百万円)

	株主資本										
	資本金	資本剰余金			利益剰余金						株主資本合計
		資本準備金	その他資本剰余金	資本剰余金合計	利益準備金	その他利益剰余金				利益剰余金合計	
						固定資産圧縮積立金	退職給与基金	別途積立金	繰越利益剰余金		
当期首残高	10,005	376	3	380	10,005	1,454	1,408	179,541	201,642	394,051	404,437
会計方針の変更による累積的影響額									△229	△229	△229
会計方針の変更を反映した当期首残高	10,005	376	3	380	10,005	1,454	1,408	179,541	201,412	393,821	404,207
当期変動額											
固定資産圧縮積立金の取崩						△0			0	—	—
剰余金の配当									△9,422	△9,422	△9,422
当期純利益									2,768	2,768	2,768
土地再評価差額金の取崩									3,165	3,165	3,165
株主資本以外の項目の当期変動額 (純額)											
当期変動額合計	—	—	—	—	—	△0	—	—	△3,487	△3,488	△3,488
当期末残高	10,005	376	3	380	10,005	1,453	1,408	179,541	197,925	390,333	400,719

	評価・換算差額等				純資産合計
	その他有価証券評価差額金	繰延ヘッジ損益	土地再評価差額金	評価・換算差額等合計	
当期首残高	13,224	475	15,425	29,125	433,562
会計方針の変更による累積的影響額					△229
会計方針の変更を反映した当期首残高	13,224	475	15,425	29,125	433,333
当期変動額					
固定資産圧縮積立金の取崩					—
剰余金の配当					△9,422
当期純利益					2,768
土地再評価差額金の取崩					3,165
株主資本以外の項目の当期変動額 (純額)	△5,571	2,988	△3,165	△5,749	△5,749
当期変動額合計	△5,571	2,988	△3,165	△5,749	△9,237
当期末残高	7,653	3,463	12,259	23,376	424,096

(注) 記載金額は、百万円未満を切り捨てて表示しております。

## 株主資本等変動計算書

株式会社 山口銀行

当事業年度 (自 2022年4月1日 至 2023年3月31日)

(単位: 百万円)

	株主資本										
	資本金	資本剰余金			利益剰余金					株主資本合計	
		資本準備金	その他資本剰余金	資本剰余金合計	利益準備金	その他利益剰余金					利益剰余金合計
						固定資産圧縮積立金	退職給与基金	別途積立金	繰越利益剰余金		
当期首残高	10,005	376	3	380	10,005	1,453	1,408	179,541	197,925	390,333	400,719
当期変動額											
固定資産圧縮積立金の取崩						△278			278	-	-
剰余金の配当									△9,368	△9,368	△9,368
当期純利益									15,800	15,800	15,800
土地再評価差額金の取崩									505	505	505
株主資本以外の項目の当期変動額 (純額)											
当期変動額合計	-	-	-	-	-	△278	-	-	7,216	6,938	6,938
当期末残高	10,005	376	3	380	10,005	1,174	1,408	179,541	205,141	397,271	407,657

	評価・換算差額等				純資産合計
	その他有価証券評価差額金	繰延ヘッジ損益	土地再評価差額金	評価・換算差額等合計	
当期首残高	7,653	3,463	12,259	23,376	424,096
当期変動額					
固定資産圧縮積立金の取崩					-
剰余金の配当					△9,368
当期純利益					15,800
土地再評価差額金の取崩					505
株主資本以外の項目の当期変動額 (純額)	△17,918	4,477	△505	△13,946	△13,946
当期変動額合計	△17,918	4,477	△505	△13,946	△7,008
当期末残高	△10,265	7,940	11,754	9,429	417,087

(注) 記載金額は、百万円未満を切り捨てて表示しております。



## (ご参考)

## 2023年3月期 個別業績の概要

2023年5月12日

〔	会社名	株式会社もみじ銀行	上場取引所	東証プライム	〕
	上場会社名 コード番号	株式会社山口フィナンシャルグループ 8418			

(百万円未満切捨て)

## 1. 2023年3月期の個別業績 (2022年4月1日～2023年3月31日)

## (1) 個別経営成績

(%表示は対前年増減率)

	経常収益		経常利益		当期純利益	
	百万円	%	百万円	%	百万円	%
2023年3月期	37,903	△3.4	6,169	—	5,548	—
2022年3月期	39,218	△17.7	△8,046	—	△6,571	—

	1株当たり 当期純利益		潜在株式調整後 1株当たり当期純利益	
	円	銭	円	銭
2023年3月期	12	74	—	—
2022年3月期	△15	08	—	—

## (2) 個別財政状態

	総資産	純資産	自己資本比率	1株当たり純資産	
	百万円	百万円	%	円	銭
2023年3月期	3,624,144	147,266	4.1	338	05
2022年3月期	3,782,153	153,590	4.1	352	57

(参考) 自己資本 2023年3月期 147,266百万円 2022年3月期 153,590百万円

(注) 「自己資本比率」は、期末純資産の部合計を期末資産の部合計で除して算出しております。

なお、本「自己資本比率」は、自己資本比率告示に定める自己資本比率ではありません。

## 2. 2024年3月期の個別業績予想 (2023年4月1日～2024年3月31日)

(%表示は、通期は対前期、第2四半期(累計)は対前年同四半期増減率)

	経常利益		当期純利益		1株当たり当期純利益	
	百万円	%	百万円	%	円	銭
第2四半期(累計)	5,000	16.5	3,600	△12.7	8	26
通期	10,000	62.1	7,400	33.4	16	99

本資料に記載されている業績見通し等の将来に関する記述は、当社が現在入手している情報及び合理的であると判断する一定の前提に基づいており、実際の業績等は様々な要因により大きく異なる可能性があります。

## 貸借対照表

株式会社 もみじ銀行

(資産の部)

(単位：百万円)

科目	2022年3月期末	2023年3月期末
<b>現金預け金</b>	<b>829,668</b>	<b>538,572</b>
現金	28,541	28,036
預け金	801,126	510,535
<b>コールローン</b>	<b>734</b>	<b>—</b>
<b>商品有価証券</b>	<b>647</b>	<b>672</b>
商品地方債	647	672
<b>金銭の信託</b>	<b>4,894</b>	<b>4,821</b>
<b>有価証券</b>	<b>431,830</b>	<b>486,968</b>
国債	168,364	162,324
地方債	25,163	32,524
社債	80,210	101,588
株式	20,529	14,830
その他の証券	137,562	175,699
<b>貸出金</b>	<b>2,393,538</b>	<b>2,463,769</b>
割引手形	9,258	7,986
手形貸付	38,229	28,088
証書貸付	2,131,249	2,198,244
当座貸越	214,800	229,450
<b>外国為替</b>	<b>12,115</b>	<b>11,809</b>
外国他店預け	11,990	11,545
取立外国為替	125	263
<b>その他資産</b>	<b>83,539</b>	<b>82,597</b>
未決済為替貸	86	152
前払費用	346	253
未収収益	1,655	1,971
金融派生商品	7,838	17,750
その他の資産	73,613	62,469
<b>有形固定資産</b>	<b>32,695</b>	<b>32,190</b>
建物	4,826	4,615
土地	25,587	25,353
リース資産	12	21
建設仮勘定	1	67
その他の有形固定資産	2,267	2,133
<b>無形固定資産</b>	<b>1,912</b>	<b>1,733</b>
ソフトウェア	1,496	1,360
その他の無形固定資産	415	373
<b>前払年金費用</b>	<b>8,346</b>	<b>9,285</b>
<b>繰延税金資産</b>	<b>9,231</b>	<b>12,194</b>
<b>支払承諾見返</b>	<b>8,882</b>	<b>8,816</b>
<b>貸倒引当金</b>	<b>△35,883</b>	<b>△29,287</b>
<b>資産の部合計</b>	<b>3,782,153</b>	<b>3,624,144</b>

(注) 記載金額は、百万円未満を切り捨てて表示しております。

## 貸借対照表

株式会社 もみじ銀行

(負債の部)

(単位：百万円)

科目	2022年3月期末	2023年3月期末
<b>預金</b>	<b>3,221,139</b>	<b>3,269,810</b>
当座預金	177,030	189,989
普通預金	1,753,546	1,824,459
貯蓄預金	17,926	17,554
通知預金	10,579	9,923
定期預金	1,216,964	1,181,404
その他の預金	45,091	46,478
<b>譲渡性預金</b>	<b>33,400</b>	<b>33,400</b>
コールマネー	6,486	4,540
債券貸借取引受入担保金	48,295	35,700
<b>借入金</b>	<b>289,806</b>	<b>94,889</b>
借入金	289,806	94,889
<b>外国為替</b>	<b>26</b>	<b>42</b>
売渡外国為替	7	—
未払外国為替	18	42
<b>その他負債</b>	<b>16,011</b>	<b>25,194</b>
未決済為替借	221	80
未払法人税等	192	383
未払費用	1,373	1,361
前受収益	864	845
金融派生商品	9,447	15,805
リース債務	13	23
その他の負債	3,898	6,694
<b>賞与引当金</b>	<b>—</b>	<b>23</b>
役員株式給付引当金	111	128
睡眠預金払戻損失引当金	181	121
再評価に係る繰延税金負債	4,220	4,209
支払承諾	8,882	8,816
<b>負債の部合計</b>	<b>3,628,562</b>	<b>3,476,877</b>

(注) 記載金額は、百万円未満を切り捨てて表示しております。

## 貸借対照表

株式会社 もみじ銀行

(純資産の部)

(単位：百万円)

科目	2022年3月期末	2023年3月期末
資本金	10,000	10,000
資本剰余金	54,888	50,292
資本準備金	10,000	10,000
その他資本剰余金	44,888	40,292
利益剰余金	89,698	95,272
利益準備金	11,612	11,612
その他利益剰余金	78,086	83,660
繰越利益剰余金	78,086	83,660
株主資本合計	154,587	155,565
<del>その他有価証券評価差額金</del>	<del>△10,442</del>	<del>△19,745</del>
繰延ヘッジ損益	1,276	3,303
土地再評価差額金	8,168	8,143
評価・換算差額等合計	△996	△8,298
純資産の部合計	153,590	147,266
負債及び純資産の部合計	3,782,153	3,624,144

(注) 記載金額は、百万円未満を切り捨てて表示しております。

## 損益計算書

株式会社 もみじ銀行

(単位：百万円)

科目	2022年3月期	2023年3月期
<b>経常収益</b>	<b>39,218</b>	<b>37,903</b>
<b>資金運用収益</b>	<b>28,867</b>	<b>28,400</b>
貸出金利息	21,459	23,122
有価証券利息配当金	6,603	4,517
コールローン利息	27	185
預け金利息	772	571
その他の受入利息	4	3
<b>役務取引等収益</b>	<b>5,933</b>	<b>5,903</b>
受入為替手数料	1,728	1,648
その他の役務収益	4,204	4,254
<b>その他業務収益</b>	<b>2,066</b>	<b>968</b>
外国為替売買益	654	816
国債等債券売却益	1,401	56
金融派生商品収益	8	75
その他の業務収益	1	19
<b>その他経常収益</b>	<b>2,352</b>	<b>2,630</b>
償却債権取立益	5	5
株式等売却益	1,560	1,762
金銭の信託運用益	222	—
その他の経常収益	563	863
<b>経常費用</b>	<b>47,264</b>	<b>31,733</b>
<b>資金調達費用</b>	<b>644</b>	<b>3,090</b>
預金利息	302	321
譲渡性預金利息	1	1
コールマネー利息	26	520
債券貸借取引支払利息	122	1,590
借用金利息	10	8
金利スワップ支払利息	181	649
その他の支払利息	△0	△1
<b>役務取引等費用</b>	<b>3,782</b>	<b>3,750</b>
支払為替手数料	266	169
その他の役務費用	3,515	3,581
<b>その他業務費用</b>	<b>13,614</b>	<b>4,880</b>
商品有価証券売買損	4	4
国債等債券売却損	8,292	3,220
国債等債券償還損	4,963	1,301
その他の業務費用	354	353
<b>営業経費</b>	<b>16,007</b>	<b>16,321</b>
<b>その他経常費用</b>	<b>13,216</b>	<b>3,689</b>
貸倒引当金繰入額	9,750	2,290
株式等売却損	2,788	923
株式等償却	0	0
金銭の信託運用損	—	71
その他の経常費用	676	403
<b>経常利益又は経常損失 (△)</b>	<b>△8,046</b>	<b>6,169</b>
<b>特別利益</b>	<b>5,662</b>	<b>40</b>
固定資産処分益	44	40
退職給付信託返還益	5,617	—
<b>特別損失</b>	<b>2,390</b>	<b>168</b>
固定資産処分損	126	63
減損損失	1,909	105
退職給付制度改定損	354	—
<b>税引前当期純利益又は税引前当期純損失 (△)</b>	<b>△4,774</b>	<b>6,041</b>
<b>法人税、住民税及び事業税</b>	<b>△1,008</b>	<b>291</b>
<b>法人税等調整額</b>	<b>2,804</b>	<b>201</b>
<b>法人税等合計</b>	<b>1,796</b>	<b>492</b>
<b>当期純利益又は当期純損失 (△)</b>	<b>△6,571</b>	<b>5,548</b>

(注) 記載金額は、百万円未満を切り捨てて表示しております。

## 株主資本等変動計算書

株式会社 もみじ銀行

前事業年度 (自 2021年4月1日 至 2022年3月31日)

(単位: 百万円)

	株主資本							株主資本合計
	資本金	資本剰余金			利益剰余金			
		資本準備金	その他資本剰余金	資本剰余金合計	利益準備金	その他利益剰余金 繰越利益剰余金	利益剰余金合計	
当期首残高	10,000	10,000	49,532	59,532	11,612	84,458	96,070	165,603
会計方針の変更による累積的影響額						△36	△36	△36
会計方針の変更を反映した当期首残高	10,000	10,000	49,532	59,532	11,612	84,421	96,033	165,566
当期変動額								
剰余金の配当			△4,643	△4,643				△4,643
当期純損失 (△)						△6,571	△6,571	△6,571
土地再評価差額金の取崩						236	236	236
株主資本以外の項目の当期変動額 (純額)								
当期変動額合計	—	—	△4,643	△4,643	—	△6,334	△6,334	△10,978
当期末残高	10,000	10,000	44,888	54,888	11,612	78,086	89,698	154,587

	評価・換算差額等				純資産合計
	その他有価証券評価差額金	繰延ヘッジ損益	土地再評価差額金	評価・換算差額等合計	
当期首残高	△8,394	995	8,404	1,006	166,609
会計方針の変更による累積的影響額					△36
会計方針の変更を反映した当期首残高	△8,394	995	8,404	1,006	166,572
当期変動額					
剰余金の配当					△4,643
当期純損失 (△)					△6,571
土地再評価差額金の取崩					236
株主資本以外の項目の当期変動額 (純額)	△2,047	281	△236	△2,003	△2,003
当期変動額合計	△2,047	281	△236	△2,003	△12,981
当期末残高	△10,442	1,276	8,168	△996	153,590

(注) 記載金額は、百万円未満を切り捨てて表示しております。

## 株主資本等変動計算書

株式会社 もみじ銀行

当事業年度（自 2022年4月1日 至 2023年3月31日）

（単位：百万円）

	株主資本							株主資本合計
	資本金	資本剰余金			利益剰余金		利益剰余金合計	
		資本準備金	その他資本剰余金	資本剰余金合計	利益準備金	その他利益剰余金 繰越利益剰余金		
当期首残高	10,000	10,000	44,888	54,888	11,612	78,086	89,698	154,587
当期変動額								
剰余金の配当			△4,595	△4,595				△4,595
当期純利益						5,548	5,548	5,548
土地再評価差額金の取崩						25	25	25
株主資本以外の項目の当期変動額（純額）								
当期変動額合計	—	—	△4,595	△4,595	—	5,573	5,573	977
当期末残高	10,000	10,000	40,292	50,292	11,612	83,660	95,272	155,565

	評価・換算差額等				純資産合計
	その他有価証券評価差額金	繰延ヘッジ損益	土地再評価差額金	評価・換算差額等合計	
当期首残高	△10,442	1,276	8,168	△996	153,590
当期変動額					
剰余金の配当					△4,595
当期純利益					5,548
土地再評価差額金の取崩					25
株主資本以外の項目の当期変動額（純額）	△9,303	2,026	△25	△7,301	△7,301
当期変動額合計	△9,303	2,026	△25	△7,301	△6,324
当期末残高	△19,745	3,303	8,143	△8,298	147,266

（注）記載金額は、百万円未満を切り捨てて表示しております。

## (ご参考)

## 2023年3月期 個別業績の概要

2023年5月12日

〔	会社名	株式会社北九州銀行	上場取引所	東証プライム	〕
	上場会社名 コード番号	株式会社山口フィナンシャルグループ 8418			

(百万円未満切捨て)

## 1. 2023年3月期の個別業績 (2022年4月1日～2023年3月31日)

## (1) 個別経営成績

(%表示は対前年増減率)

	経常収益		経常利益		当期純利益	
	百万円	%	百万円	%	百万円	%
2023年3月期	17,054	13.9	5,015	172.9	3,276	—
2022年3月期	14,974	△14.4	1,837	△74.5	240	△95.5

	1株当たり 当期純利益		潜在株式調整後 1株当たり当期純利益	
	円	銭	円	銭
2023年3月期	3,276,473	51	—	—
2022年3月期	240,517	08	—	—

## (2) 個別財政状態

	総資産	純資産	自己資本比率	1株当たり純資産	
	百万円	百万円	%	円	銭
2023年3月期	1,596,650	106,507	6.7	106,507,734	29
2022年3月期	1,542,226	103,743	6.7	103,743,667	58

(参考) 自己資本 2023年3月期 106,507百万円 2022年3月期 103,743百万円

(注) 「自己資本比率」は、期末純資産の部合計を期末資産の部合計で除して算出しております。

なお、本「自己資本比率」は、自己資本比率告示に定める自己資本比率ではありません。

## 2. 2024年3月期の個別業績予想 (2023年4月1日～2024年3月31日)

(%表示は、通期は対前期、第2四半期(累計)は対前年同四半期増減率)

	経常利益		当期純利益		1株当たり当期純利益	
	百万円	%	百万円	%	円	銭
第2四半期(累計)	2,200	△29.7	1,600	△30.3	1,600,000	00
通期	5,200	3.7	3,900	19.0	3,900,000	00

本資料に記載されている業績見通し等の将来に関する記述は、当社が現在入手している情報及び合理的であると判断する一定の前提に基づいており、実際の業績等は様々な要因により大きく異なる可能性があります。



## 貸借対照表

株式会社 北九州銀行

(資産の部)

(単位：百万円)

科目	2022年3月期末	2023年3月期末
<b>現金預け金</b>	<b>143,882</b>	<b>142,831</b>
現金	13,748	10,822
預け金	130,133	132,009
<b>有価証券</b>	<b>51,714</b>	<b>55,983</b>
国債	2,054	1,987
地方債	8,270	9,040
社債	10,373	11,250
株式	29,906	32,474
その他の証券	1,109	1,231
<b>貸出金</b>	<b>1,288,793</b>	<b>1,352,656</b>
割引手形	4,277	4,735
手形貸付	14,035	12,148
証書貸付	1,032,813	1,089,549
当座貸越	237,666	246,223
<b>外国為替</b>	<b>12,691</b>	<b>12,826</b>
外国他店預け	12,521	12,694
買入外国為替	5	—
取立外国為替	165	131
<b>その他資産</b>	<b>24,323</b>	<b>13,514</b>
未決済為替貸	105	189
前払費用	127	87
未収収益	443	536
金融派生商品	4,185	6,330
その他の資産	19,461	6,370
<b>有形固定資産</b>	<b>18,858</b>	<b>18,499</b>
建物	3,197	3,049
土地	12,312	12,104
リース資産	15	11
建設仮勘定	0	35
その他の有形固定資産	3,332	3,298
<b>無形固定資産</b>	<b>868</b>	<b>836</b>
ソフトウェア	716	696
その他の無形固定資産	151	140
<b>前払年金費用</b>	<b>1,423</b>	<b>1,490</b>
<b>支払承諾見返</b>	<b>13,598</b>	<b>12,311</b>
<b>貸倒引当金</b>	<b>△13,928</b>	<b>△14,299</b>
<b>資産の部合計</b>	<b>1,542,226</b>	<b>1,596,650</b>

(注) 記載金額は、百万円未満を切り捨てて表示しております。

## 貸借対照表

株式会社 北九州銀行

(負債の部)

(単位：百万円)

科目	2022年3月期末	2023年3月期末
<b>預金</b>	<b>1,205,537</b>	<b>1,153,646</b>
当座預金	83,330	85,072
普通預金	546,727	495,920
貯蓄預金	1,442	1,339
通知預金	2,432	2,084
定期預金	550,638	550,486
その他の預金	20,966	18,742
<b>譲渡性預金</b>	<b>88,197</b>	<b>102,941</b>
<b>コールマネー</b>	<b>80,827</b>	<b>157,403</b>
<b>借入金</b>	<b>36,633</b>	<b>47,156</b>
借入金	36,633	47,156
<b>外国為替</b>	<b>49</b>	<b>11</b>
未払外国為替	49	11
<b>その他負債</b>	<b>6,452</b>	<b>8,795</b>
未決済為替借	26	56
未払法人税等	111	971
未払費用	566	853
前受収益	623	652
金融派生商品	3,972	5,863
リース債務	16	12
その他の負債	1,134	386
<b>賞与引当金</b>	<b>—</b>	<b>14</b>
<b>退職給付引当金</b>	<b>1,238</b>	<b>1,246</b>
<b>役員株式給付引当金</b>	<b>108</b>	<b>55</b>
<b>睡眠預金払戻損失引当金</b>	<b>22</b>	<b>11</b>
<b>繰延税金負債</b>	<b>2,369</b>	<b>3,135</b>
<b>再評価に係る繰延税金負債</b>	<b>3,446</b>	<b>3,413</b>
<b>支払承諾</b>	<b>13,598</b>	<b>12,311</b>
<b>負債の部合計</b>	<b>1,438,482</b>	<b>1,490,142</b>

(注) 記載金額は、百万円未満を切り捨てて表示しております。

## 貸借対照表

株式会社 北九州銀行

(純資産の部)

(単位：百万円)

科目	2022年3月期末	2023年3月期末
資本金	10,000	10,000
利益剰余金	75,285	76,300
利益準備金	1,594	2,059
その他利益剰余金	73,690	74,241
固定資産圧縮積立金	260	260
別途積立金	59,189	59,189
繰越利益剰余金	14,240	14,791
株主資本合計	85,285	86,300
その他有価証券評価差額金	10,716	12,529
土地再評価差額金	7,741	7,677
評価・換算差額等合計	18,458	20,207
純資産の部合計	103,743	106,507
負債及び純資産の部合計	1,542,226	1,596,650

(注) 記載金額は、百万円未満を切り捨てて表示しております。

## 損益計算書

株式会社 北九州銀行

(単位：百万円)

科目	2022年3月期	2023年3月期
<b>経常収益</b>	<b>14,974</b>	<b>17,054</b>
<b>資金運用収益</b>	<b>11,852</b>	<b>13,378</b>
貸出金利息	11,195	12,584
有価証券利息配当金	523	666
コールローン利息	0	6
預け金利息	130	118
その他の受入利息	2	2
<b>役務取引等収益</b>	<b>1,892</b>	<b>2,010</b>
受入為替手数料	538	461
その他の役務収益	1,354	1,549
<b>その他業務収益</b>	<b>662</b>	<b>790</b>
外国為替売買益	583	749
金融派生商品収益	79	41
<b>その他経常収益</b>	<b>566</b>	<b>874</b>
株式等売却益	112	392
償却債権取立益	—	0
その他の経常収益	453	481
<b>経常費用</b>	<b>13,136</b>	<b>12,038</b>
<b>資金調達費用</b>	<b>306</b>	<b>1,166</b>
預金利息	212	249
譲渡性預金利息	8	12
コールマネー利息	69	889
借入金利息	1	1
その他の支払利息	14	13
<b>役務取引等費用</b>	<b>1,293</b>	<b>1,310</b>
支払為替手数料	96	59
その他の役務費用	1,196	1,251
<b>営業経費</b>	<b>6,646</b>	<b>6,975</b>
<b>その他経常費用</b>	<b>4,890</b>	<b>2,586</b>
貸倒引当金繰入額	4,799	2,489
株式等売却損	5	1
株式等償却	5	—
その他の経常費用	80	94
<b>経常利益</b>	<b>1,837</b>	<b>5,015</b>
<b>特別利益</b>	<b>18</b>	<b>—</b>
固定資産処分益	18	—
<b>特別損失</b>	<b>155</b>	<b>266</b>
固定資産処分損	7	72
減損損失	—	193
退職給付制度改定損	148	—
<b>税引前当期純利益</b>	<b>1,700</b>	<b>4,749</b>
<b>法人税、住民税及び事業税</b>	<b>1,139</b>	<b>1,576</b>
<b>法人税等調整額</b>	<b>320</b>	<b>△104</b>
<b>法人税等合計</b>	<b>1,460</b>	<b>1,472</b>
<b>当期純利益</b>	<b>240</b>	<b>3,276</b>

(注) 記載金額は、百万円未満を切り捨てて表示しております。

## 株主資本等変動計算書

株式会社 北九州銀行

前事業年度 (自 2021年4月1日 至 2022年3月31日)

(単位: 百万円)

	株主資本							
	資本金	利益剰余金					利益剰余金合計	株主資本合計
		利益準備金	その他利益剰余金			繰越利益剰余金		
			固定資産圧縮積立金	別途積立金	繰越利益剰余金			
当期首残高	10,000	1,132	260	59,189	16,748	77,330	87,330	
会計方針の変更による累積的影響額					△0	△0	△0	
会計方針の変更を反映した当期首残高	10,000	1,132	260	59,189	16,748	77,330	87,330	
当期変動額								
利益準備金の積立		462			△462	—	—	
剰余金の配当					△2,311	△2,311	△2,311	
当期純利益					240	240	240	
土地再評価差額金の取崩					25	25	25	
株主資本以外の項目の当期変動額 (純額)								
当期変動額合計	—	462	—	—	△2,507	△2,045	△2,045	
当期末残高	10,000	1,594	260	59,189	14,240	75,285	85,285	

	評価・換算差額等			純資産合計
	その他有価証券評価差額金	土地再評価差額金	評価・換算差額等合計	
当期首残高	14,735	7,767	22,502	109,833
会計方針の変更による累積的影響額				△0
会計方針の変更を反映した当期首残高	14,735	7,767	22,502	109,832
当期変動額				
利益準備金の積立				—
剰余金の配当				△2,311
当期純利益				240
土地再評価差額金の取崩				25
株主資本以外の項目の当期変動額 (純額)	△4,018	△25	△4,044	△4,044
当期変動額合計	△4,018	△25	△4,044	△6,089
当期末残高	10,716	7,741	18,458	103,743

(注) 記載金額は、百万円未満を切り捨てて表示しております。

## 株主資本等変動計算書

株式会社 北九州銀行

当事業年度 (自 2022年4月1日 至 2023年3月31日)

(単位: 百万円)

	株主資本							
	資本金	利益剰余金					利益剰余金合計	株主資本合計
		利益準備金	その他利益剰余金			繰越利益剰余金		
			固定資産圧縮積立金	別途積立金	繰越利益剰余金			
当期首残高	10,000	1,594	260	59,189	14,240	75,285	85,285	
当期変動額								
利益準備金の積立		464			△464	—	—	
剰余金の配当					△2,324	△2,324	△2,324	
当期純利益					3,276	3,276	3,276	
土地再評価差額金の取崩					63	63	63	
株主資本以外の項目の当期変動額 (純額)								
当期変動額合計	—	464	—	—	550	1,015	1,015	
当期末残高	10,000	2,059	260	59,189	14,791	76,300	86,300	

	評価・換算差額等			純資産合計
	その他有価証券評価差額金	土地再評価差額金	評価・換算差額等合計	
当期首残高	10,716	7,741	18,458	103,743
当期変動額				
利益準備金の積立				—
剰余金の配当				△2,324
当期純利益				3,276
土地再評価差額金の取崩				63
株主資本以外の項目の当期変動額 (純額)	1,812	△63	1,748	1,748
当期変動額合計	1,812	△63	1,748	2,764
当期末残高	12,529	7,677	20,207	106,507

(注) 記載金額は、百万円未満を切り捨てて表示しております。

2023年3月期  
決算説明資料

株式会社 山口フィナンシャルグループ

この世界で。  
この街で。  
このじぶん。  
**YMfg**

## 【目次】

## I. 2023年3月期決算ハイライト

1. 損益の状況	
(1)山口フィナンシャルグループ【連結】	---- 資料3
(2)山口フィナンシャルグループ【3行合算】	---- 資料4
(3)山口銀行【単体】	---- 資料5
(4)もみじ銀行【単体】	---- 資料6
(5)北九州銀行【単体】	---- 資料7
(6)経費の概要【単体】	---- 資料8
(7)与信費用の概要【単体】	---- 資料8
(8)資金運用利回・資金調達原価・総資金利鞘	---- 資料9
(9)貸出金利回・有価証券利回・預金等利回(国内業務部門)	---- 資料9
2. 資産・負債の状況	
(1)貸出金(未残)	---- 資料10
(2)貸出金(平残)	---- 資料10
(3)預金(未残)	---- 資料10
(4)預金(平残)	---- 資料10
(5)有価証券	---- 資料11
(6)個人預り資産(販売額)	---- 資料12
(7)不良債権の状況(リスク管理債権及び金融再生法開示債権)	---- 資料12

## II. 2023年3月期決算の概況

1. 損益状況	
(1)山口フィナンシャルグループ【連結】	---- 資料13
(2)3行合算	---- 資料14
(3)単体	---- 資料15
2. 業務純益	---- 資料16
3. 利鞘(全店)	---- 資料16
4. 利鞘(国内業務部門)	---- 資料16
5. 有価証券関係損益	---- 資料16
6. 自己資本比率	---- 資料17
7. ROE	---- 資料18
8. OHR	---- 資料18
9. ROA	---- 資料18
10. 拠点数	---- 資料18

## III. 貸出金等の状況

1. リスク管理債権及び金融再生法開示債権の状況	---- 資料19
2. リスク管理債権及び金融再生法開示債権の保全状況	---- 資料20
3. 貸倒引当金等の状況	---- 資料20
4. 開示債権の状況(2023年3月末)	---- 資料21、22
5. 自己査定に基づく個別貸倒引当金の状況【単体】	---- 資料23
6. 業種別貸出債権等	---- 資料24
7. 国別債権状況	---- 資料25
8. 預金・貸出金等の残高【単体】	---- 資料25
9. 個人預り資産の残高【単体】	---- 資料25
10. 個人預り資産の販売額【単体】	---- 資料25
11. 有価証券の評価損益	---- 資料26
12. 金融商品の時価等に関する事項(2023年3月末)	---- 資料27
13. 税効果会計	---- 資料28

※本資料は単位未満を切り捨てて表示しております。



## I. 2023年3月期 決算ハイライト

## 1. 損益の状況

## (1) 山口フィナンシャルグループ【連結】

- ・経常利益は、貸出金利息や国債等債券損益及び株式等関係損益の増加や、与信関係費用の減少を主因として、前年同期比333億33百万円増加して256億98百万円となりました。
- ・親会社株主に帰属する当期純利益は、前年同期比308億99百万円増加して178億94百万円となりました。
- ・連結コア業務純益は、投資信託解約損益の減少を主因として、前年同期比57億39百万円減少して393億31百万円となりました。

(単位：百万円)

	2023/3期		2022/3期	2021/3期	2023/3期 通期業績予想
	YMFG 連結	前年 同期比			
連結経常収益	157,324	10,308	147,016	183,255	
連結業務粗利益 A	86,347	8,485	77,862	95,531	
資金利益	87,673	894	86,779	101,594	
(うち投資信託解約損益) B	(3,434)	(△8,741)	(12,175)	(27,473)	
役務取引等利益	16,785	△223	17,008	15,812	
特定取引等利益	1,094	△658	1,752	1,924	
その他業務利益	△19,206	8,471	△27,677	△23,800	
(うち国債等債券損益) C	(△14,364)	(16,572)	(△30,936)	(△26,566)	
(うち金融派生商品損益)	(△5,101)	(△4,395)	(△706)	(△1,439)	
経費(除く臨時処理分) (△) D	61,380	△2,348	63,728	67,060	
連結業務純益(一般貸倒引当金繰入前)	24,966	10,833	14,133	28,470	
連結コア業務純益	39,331	△5,739	45,070	55,037	
(除く投資信託解約損益)	(35,896)	(3,002)	(32,894)	(27,564)	
一般貸倒引当金繰入額(△) ①	△202	△7,304	7,102	4,275	
連結業務純益	25,169	18,139	7,030	24,195	
(金銭の信託運用見合費用)(△)	(2)	(△2)	(4)	(8)	
臨時損益	532	15,193	△14,661	12,778	
うち株式等関係損益	6,752	10,553	△3,801	18,127	
うち金銭の信託運用損益	△1,288	△1,532	244	△3,680	
うち不良債権処理額(△) ②	6,648	△8,441	15,089	5,135	
うち不良債権売却益 ③	3	3	-	-	
うち償却債権取立益 ④	9	△0	9	9	
経常利益(損失)(△)	25,698	33,333	△7,635	36,965	25,000
特別損益	987	△1,145	2,132	△170	
税金等調整前当期純利益(損失)(△)	26,686	32,189	△5,503	36,795	
法人税等合計(△)	8,641	1,269	7,372	11,785	
当期純利益(損失)(△)	18,044	30,920	△12,876	25,009	
非支配株主に帰属する当期純利益	150	21	129	52	
親会社株主に帰属する当期純利益(損失)(△)	17,894	30,899	△13,005	24,957	17,000
与信関係費用(①+②-③-④)(△)	6,433	△15,749	22,182	9,401	
ROE(当期純利益ベース)	2.88	-	-	3.84	
(単位：%)					
修正OHR(除く投資信託解約損益) (D/(A-B-C))	63.09	△2.86	65.95	70.86	

## ○コア業務純益【連結】

(単位：億円、増減は四捨五入)



(注)「+」はコア業務純益に対する増加要因、「△」はコア業務純益に対する減少要因を表しております。

## (2) 山口フィナンシャルグループ【3行合算】

(単位:百万円)

	2023/3期	前年	2022/3期	2021/3期	2023/3期 通期業績予想
		同期比			
経常収益	139,923	14,022	125,901	163,430	
業務粗利益	78,026	9,629	68,397	86,886	
資金利益	88,504	1,040	87,464	102,229	
(うち投資信託解約損益)	(3,434)	(△ 8,741)	(12,175)	(27,473)	
役務取引等利益	8,984	△ 151	9,135	8,945	
特定取引等利益	1	△ 111	112	102	
その他業務利益	△ 19,464	8,850	△ 28,314	△ 24,391	
(うち国債等債券損益)	(△ 14,364)	(16,572)	(△ 30,936)	(△ 26,566)	
(うち金融派生商品損益)	(△ 4,437)	(△ 4,079)	(△ 358)	(△ 1,036)	
経費(除く臨時処理分)(△)	46,656	△ 1,391	48,047	51,289	
業務純益(一般貸倒引当金繰入前)	31,370	11,020	20,350	35,596	
コア業務純益	45,734	△ 5,552	51,286	62,163	
(除く投資信託解約損益)	(42,299)	(3,189)	(39,110)	(34,690)	
一般貸倒引当金繰入額(△) ①	△ 233	△ 7,352	7,119	4,221	
業務純益	31,603	18,372	13,231	31,375	
(金銭の信託運用見合費用)(△)	(2)	(△ 2)	(4)	(8)	
臨時損益	1,072	15,162	△ 14,090	12,929	
うち株式等関係損益	6,746	10,369	△ 3,623	17,772	
うち金銭の信託運用損益	△ 1,288	△ 1,532	244	△ 3,680	
うち不良債権処理額(△) ②	6,275	△ 8,560	14,835	4,521	
うち不良債権売却益 ③	3	3	-	-	
うち償却債権取立益 ④	9	△ 0	9	9	
経常利益(損失)(△)	32,673	33,537	△ 864	44,297	31,300
特別損益	△ 320	△ 3,854	3,534	△ 1,659	
税引前当期純利益(損失)(△)	32,353	29,684	2,669	42,637	
法人税等合計(△)	7,727	1,496	6,231	10,190	
当期純利益(損失)(△)	24,625	28,187	△ 3,562	32,447	24,400
与信関係費用(①+②-③-④)(△)	6,028	△ 15,916	21,944	8,733	

(注) 1. 金額は百万円未満を切り捨てて表示しております。

2. 業務純益(一般貸倒引当金繰入前) = 業務粗利益 - 経費(除く臨時処理分)

3. コア業務純益 = 業務純益 + 一般貸倒引当金繰入額 - 国債等債券損益

4. 一般貸倒引当金及び個別貸倒引当金を合算して、取崩超過となっている場合は、3行合算上はそれぞれの勘定に戻した上で合計しております。

5. 法人税等合計 = 法人税、住民税及び事業税 + 法人税等調整額

## (3) 山口銀行【単体】

- ・ 経常利益は、貸出金利息や国債等債券損益及び株式等関係損益の増加や、与信関係費用の減少を主因として、前年同期比161億45百万円増加して214億88百万円となりました。
- ・ 当期純利益は、前年同期比130億32百万円増加して158億円となりました。
- ・ コア業務純益は、投資信託解約損益の減少を主因として、前年同期比43億30百万円減少して273億19百万円となりました。

(単位：百万円)

	2023/3期	前年 同期比	2022/3期	2021/3期	2023/3期 通期業績予想
経常収益	84,966	13,258	71,708	98,295	
業務粗利益 A	40,772	4,010	36,762	48,944	
資金利益	50,981	3,286	47,695	59,617	
(うち投資信託解約損益) B	(2,351)	(△ 5,991)	(8,342)	(20,446)	
役務取引等利益	6,131	△ 253	6,384	6,172	
特定取引等利益	1	△ 111	112	102	
その他業務利益	△ 16,342	1,087	△ 17,429	△ 16,948	
(うち国債等債券損益) C	(△ 9,899)	(9,183)	(△ 19,082)	(△ 17,357)	
(うち金融派生商品損益)	(△ 4,554)	(△ 4,108)	(△ 446)	(△ 1,135)	
経費(除く臨時処理分)(△) D	23,352	△ 843	24,195	25,725	
業務純益(一般貸倒引当金繰入前)	17,420	4,853	12,567	23,219	
コア業務純益	27,319	△ 4,330	31,649	40,576	
(除く投資信託解約損益)	(24,967)	(1,660)	(23,307)	(20,130)	
一般貸倒引当金繰入額(△) ①	△ 1,935	△ 4,616	2,681	2,004	
業務純益	19,355	9,470	9,885	21,214	
(金銭の信託運用見合費用)(△)	(2)	(△ 2)	(4)	(7)	
臨時損益	2,134	6,671	△ 4,537	6,548	
うち株式等関係損益	5,516	8,013	△ 2,497	9,939	
うち金銭の信託運用損益	△ 1,217	△ 1,239	22	△ 3,640	
うち不良債権処理額(△) ②	3,071	△ 1,569	4,640	1,064	
うち不良債権売却益 ③	3	3	-	-	
うち償却債権取立益 ④	4	△ 0	4	7	
経常利益	21,488	16,145	5,343	27,756	22,000
特別損益	74	△ 326	400	△ 1,354	
税引前当期純利益	21,563	15,820	5,743	26,401	
法人税等合計(△)	5,762	2,787	2,975	6,561	
当期純利益	15,800	13,032	2,768	19,840	16,500
与信関係費用(①+②-③-④)(△)	1,128	△ 6,189	7,317	3,061	

(単位：%)

ROE(当期純利益ベース)	3.75	3.11	0.64	4.72
---------------	------	------	------	------

修正OHR(除く投資信託解約損益) (D/(A-B-C))	48.32	△ 2.61	50.93	56.10
----------------------------------	-------	--------	-------	-------

## ○コア業務純益

(単位：億円、増減は四捨五入)

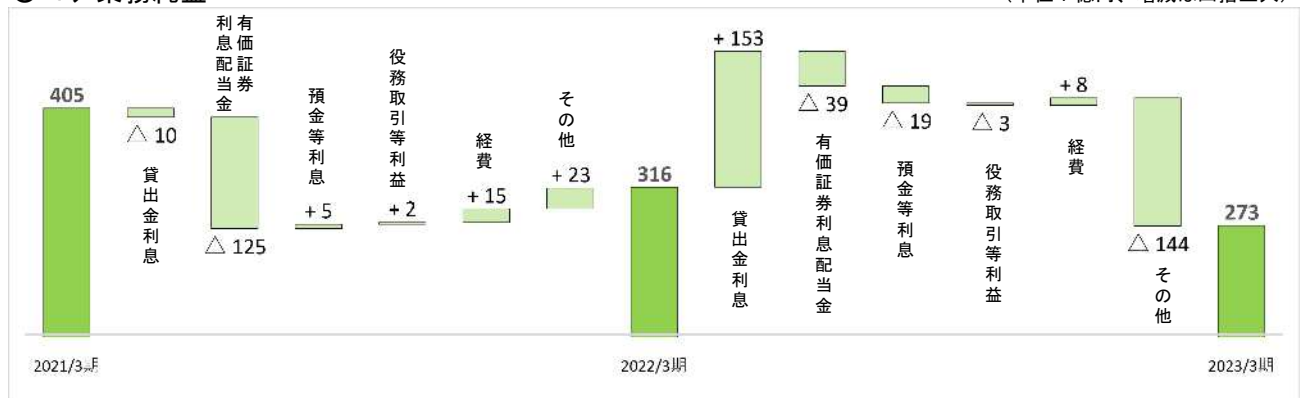

(注)「+」はコア業務純益に対する増加要因、「△」はコア業務純益に対する減少要因を表しております。

## (4) もみじ銀行【単体】

- ・経常利益は、国債等債券損益の増加や与信関係費用の減少を主因として、前年同期比142億15百万円増加して61億69百万円となりました。
- ・当期純利益は、前年同期比121億19百万円増加して55億48百万円となりました。
- ・コア業務純益は、投資信託解約損益の減少を主因として、前年同期比21億16百万円減少して116億39百万円となりました。

(単位：百万円)

	2023/3期	前年 同期比	2022/3期	2021/3期	2023/3期 通期業績予想	
						経常収益
業務粗利益	A	23,550	4,724	18,826	25,905	
資金利益		25,310	△ 2,912	28,222	31,384	
(うち投資信託解約損益)	B	(1,083)	(△ 2,750)	(3,833)	(7,026)	
役務取引等利益		2,152	2	2,150	2,345	
その他業務利益		△ 3,911	7,636	△ 11,547	△ 7,824	
(うち国債等債券損益)	C	(△ 4,465)	(7,389)	(△ 11,854)	(△ 9,209)	
(うち金融派生商品損益)		(75)	(67)	(8)	(△ 74)	
経費(除く臨時処理分)(△)	D	16,377	△ 548	16,925	18,277	
業務純益(一般貸倒引当金繰入前)		7,173	5,273	1,900	7,627	
コア業務純益		11,639	△ 2,116	13,755	16,837	
(除く投資信託解約損益)		(10,556)	(635)	(9,921)	(9,810)	
一般貸倒引当金繰入額(△)	①	871	△ 2,420	3,291	1,849	
業務純益		6,302	7,693	△ 1,391	5,778	
(金銭の信託運用見合費用)(△)		(0)	(△0)	(0)	(0)	
臨時損益		△ 132	6,522	△ 6,654	3,542	
うち株式等関係損益		838	2,066	△ 1,228	4,479	
うち金銭の信託運用損益		△ 71	△ 293	222	△ 40	
うち不良債権処理額(△)	②	1,497	△ 5,018	6,515	2,412	
うち不良債権売却益	③	-	-	-	-	
うち償却債権取立益	④	5	-	5	1	
経常利益(損失)(△)		6,169	14,215	△ 8,046	9,320	5,000
特別損益		△ 128	△ 3,399	3,271	△ 234	
税引前当期純利益(損失)(△)		6,041	10,815	△ 4,774	9,086	
法人税等合計(△)		492	△ 1,304	1,796	1,774	
当期純利益(損失)(△)		5,548	12,119	△ 6,571	7,312	4,700
与信関係費用(①+②-③-④)(△)		2,363	△ 7,438	9,801	4,259	

(単位：%)

ROE(当期純利益ベース)	3.68	-	-	4.45
---------------	------	---	---	------

修正OHR(除く投資信託解約損益) (D/(A-B-C))	60.80	△ 2.24	63.04	65.07
----------------------------------	-------	--------	-------	-------

## ○コア業務純益

(単位：億円、増減は四捨五入)

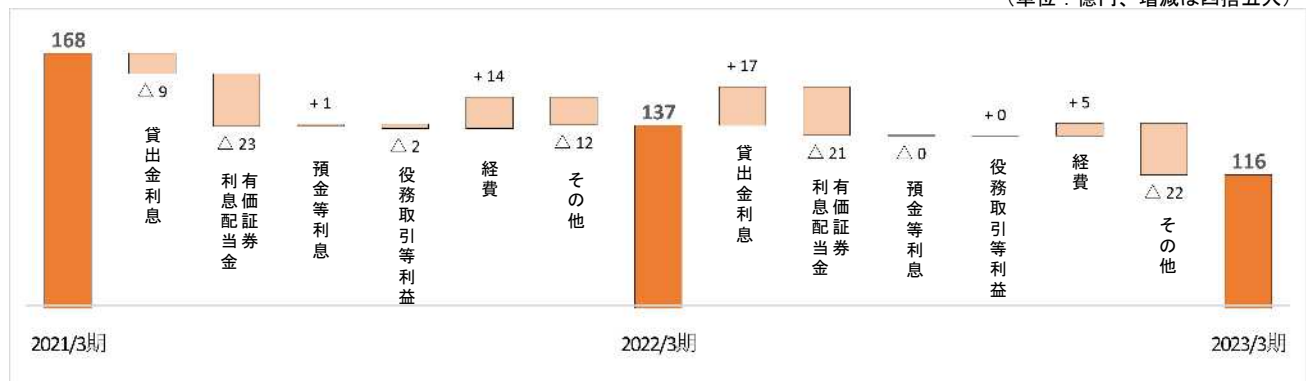

(注)「+」はコア業務純益に対する増加要因、「△」はコア業務純益に対する減少要因を表しております。

## (5) 北九州銀行【単体】

- ・ 経常利益は、貸出金利息の増加や、与信関係費用の減少を主因として、前年同期比31億78百万円増加して50億15百万円となりました。
- ・ 当期純利益は、前年同期比30億36百万円増加して32億76百万円となりました。
- ・ コア業務純益は、貸出金利息の増加を主因として、前年同期比8億94百万円増加して67億76百万円となりました。

(単位：百万円)

	2023/3期		2022/3期	2021/3期	2023/3期 通期業績予想
		前年 同期比			
経常収益	17,054	2,080	14,974	17,496	
業務粗利益 A	13,703	895	12,808	12,036	
資金利益	12,212	666	11,546	11,226	
(うち投資信託解約損益) B	(-)	(-)	(-)	(-)	
役務取引等利益	700	101	599	427	
その他業務利益	790	128	662	381	
(うち国債等債券損益) C	(-)	(-)	(-)	(-)	
(うち金融派生商品損益)	(41)	(△38)	(79)	(173)	
経費(除く臨時処理分)(△) D	6,927	1	6,926	7,286	
業務純益(一般貸倒引当金繰入前)	6,776	894	5,882	4,749	
コア業務純益	6,776	894	5,882	4,749	
(除く投資信託解約損益)	(6,776)	(894)	(5,882)	(4,749)	
一般貸倒引当金繰入額(△) ①	830	△315	1,145	367	
業務純益	5,945	1,209	4,736	4,382	
(金銭の信託運用見合費用)(△)	(-)	(-)	(-)	(-)	
臨時損益	△930	1,968	△2,898	2,838	
うち株式等関係損益	390	288	102	3,353	
うち金銭の信託運用損益	-	-	-	-	
うち不良債権処理額(△) ②	1,706	△1,974	3,680	1,044	
うち不良債権売却益 ③	-	-	-	-	
うち償却債権取立益 ④	0	0	-	-	
経常利益	5,015	3,178	1,837	7,220	4,300
特別損益	△266	△129	△137	△71	
税引前当期純利益	4,749	3,049	1,700	7,149	
法人税等合計(△)	1,472	12	1,460	1,855	
当期純利益	3,276	3,036	240	5,294	3,200
与信関係費用(①+②-③-④)(△)	2,536	△2,290	4,826	1,412	

(単位：%)

ROE(当期純利益ベース)	3.11	2.89	0.22	5.04
---------------	------	------	------	------

修正OHR(除く投資信託解約損益) (D/(A-B-C))	50.55	△3.52	54.07	60.53
----------------------------------	-------	-------	-------	-------

## ○コア業務純益

(単位：億円、増減は四捨五入)

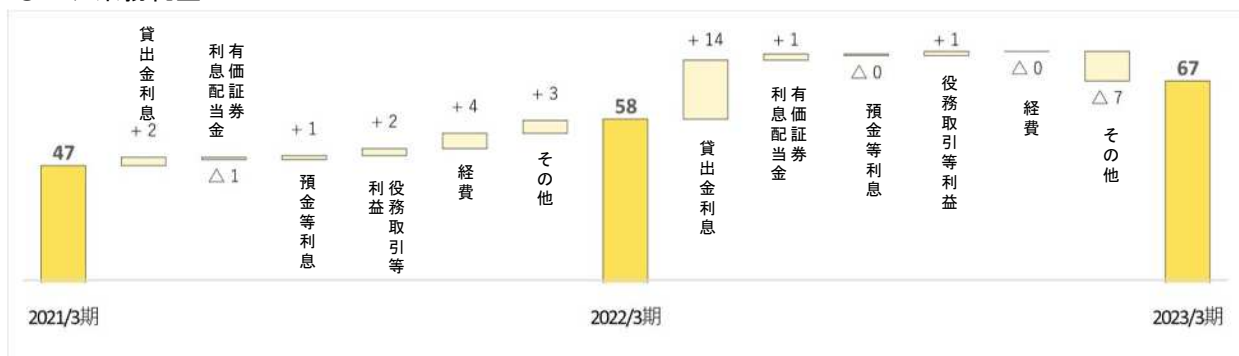

(注)「+」はコア業務純益に対する増加要因、「△」はコア業務純益に対する減少要因を表しております。

（6）経費の概要【単体】

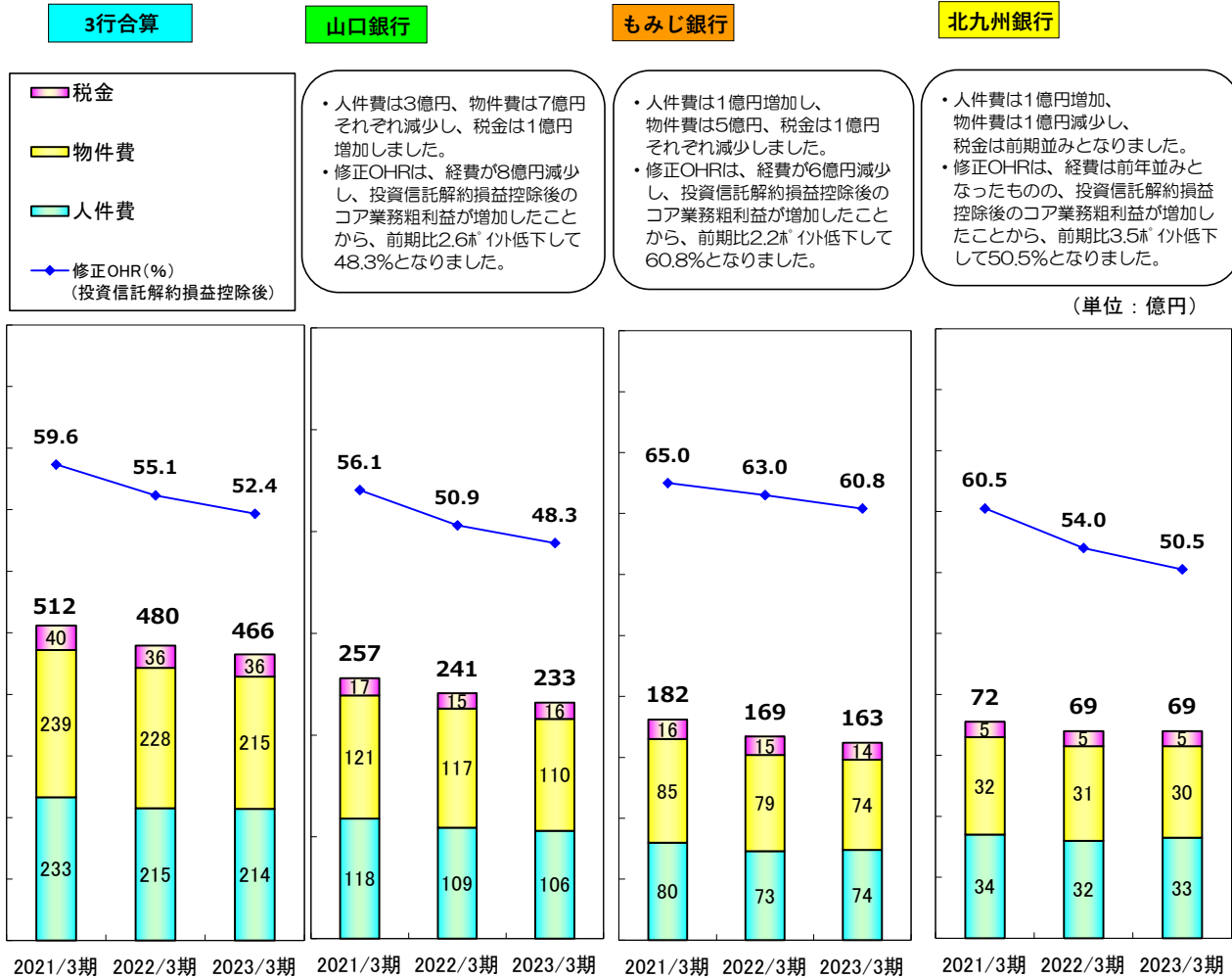

(注)修正OHR＝経費/(業務粗利益－国債等債券損益－投資信託解約損益)

（7）与信費用の概要【単体】

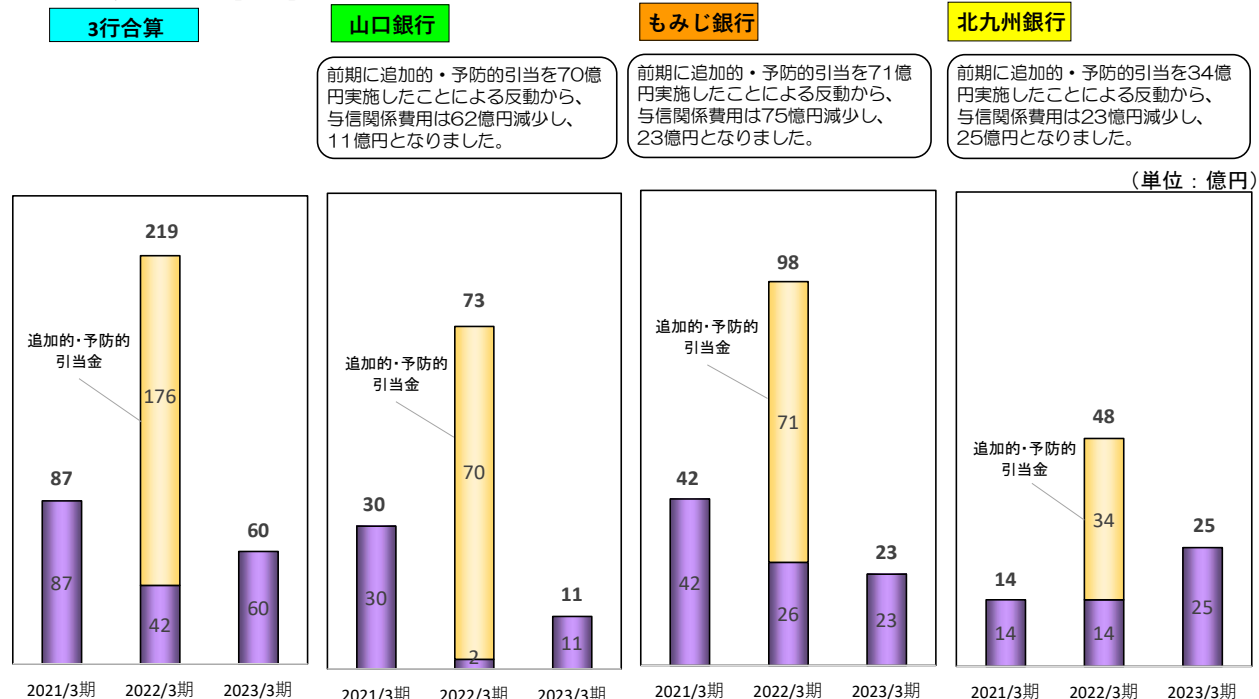

(8) 資金運用利回・資金調達原価・総資金利鞘

山口銀行

- ・資金運用利回は、外貨貸出金利回の上昇を主因として0.19<sup>㊦</sup>㊦ト上昇しました。
- ・資金調達原価は、資金調達費用の増加を主因として、0.13<sup>㊦</sup>㊦ト上昇しました。
- ・総資金利鞘は、0.40%となりました。

もみじ銀行

- ・資金運用利回は、前期並みとなりました。
- ・資金調達原価は、資金調達費用の増加を主因として、0.07<sup>㊦</sup>㊦ト上昇しました。
- ・総資金利鞘は、0.23%となりました。

北九州銀行

- ・資金運用利回は、外貨貸出金利回の上昇を主因として0.07<sup>㊦</sup>㊦ト上昇しました。
- ・資金調達原価は、資金調達費用の増加を主因として、0.04<sup>㊦</sup>㊦ト上昇しました。
- ・総資金利鞘は、0.33%となりました。

(単位：%)

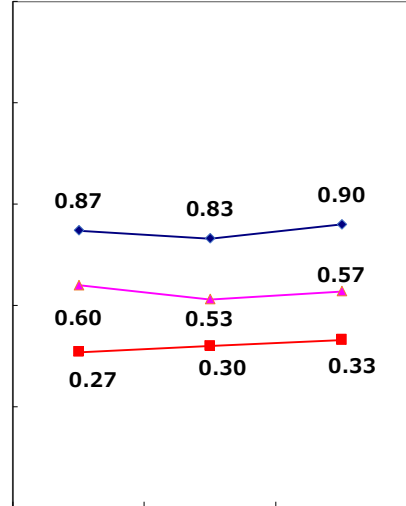
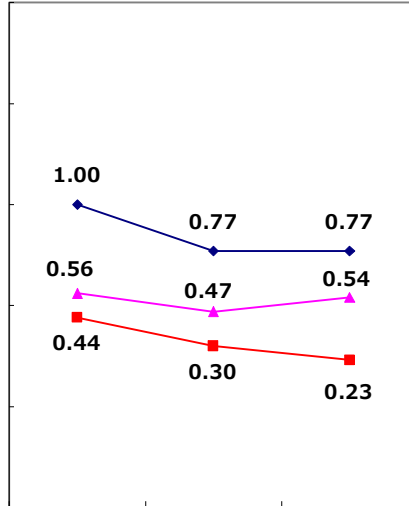
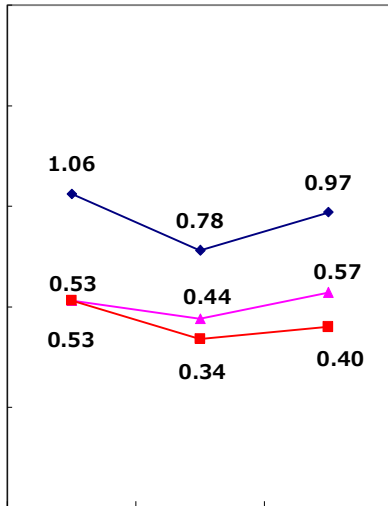

2021/3期 2022/3期 2023/3期

2021/3期 2022/3期 2023/3期

2021/3期 2022/3期 2023/3期

◆ 資金運用利回 ▲ 資金調達原価 ■ 総資金利鞘

(9) 貸出金利回・有価証券利回・預金等利回(国内業務部門)

山口銀行

- ・貸出金利回は、0.01<sup>㊦</sup>㊦ト低下しました。
- ・有価証券利回は、0.44<sup>㊦</sup>㊦ト低下しました。
- ・預金等利回は、前期並みとなりました。

もみじ銀行

- ・貸出金利回は、0.03<sup>㊦</sup>㊦ト低下しました。
- ・有価証券利回は、0.41<sup>㊦</sup>㊦ト低下しました。
- ・預金等利回は、前期並みとなりました。

北九州銀行

- ・貸出金利回は、0.02<sup>㊦</sup>㊦ト低下しました。
- ・有価証券利回は、0.16<sup>㊦</sup>㊦ト上昇しました。
- ・預金等利回は、前期並みとなりました。

(単位：%)

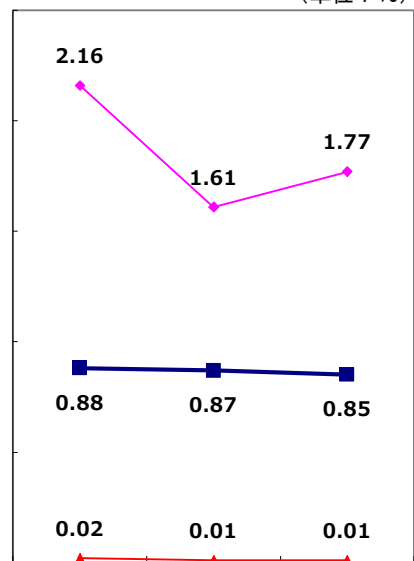
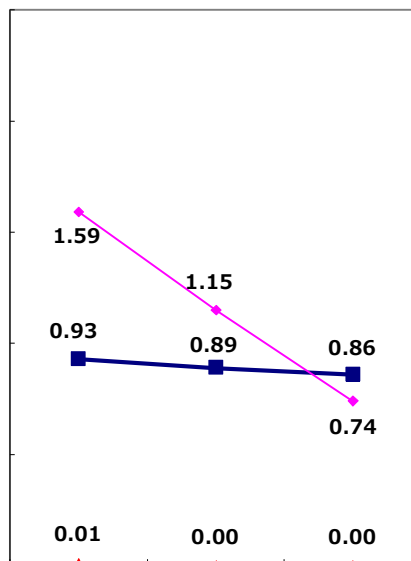
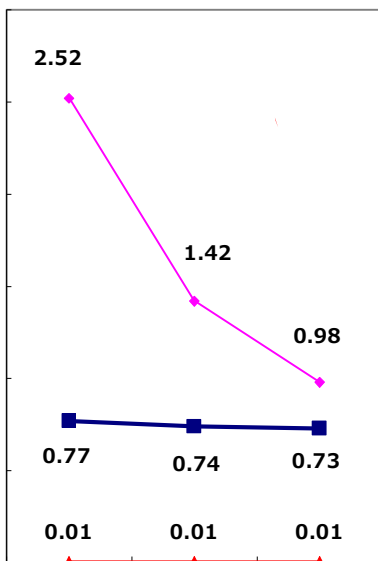

2021/3期 2022/3期 2023/3期

2021/3期 2022/3期 2023/3期

2021/3期 2022/3期 2023/3期

■ 貸出金利回 ▲ 有価証券利回 ▲ 預金等利回



## 2. 資産・負債の状況

## (1) 貸出金(末残)

- 3行合算の貸出金末残は、中小企業等法人向け貸出の増加等を主に1,981億円増加し、8兆4,220億円となりました。
- 山口銀行の貸出金末残は、前期比640億円増加し、4兆6,055億円となりました。
- もみじ銀行の貸出金末残は、前期比702億円増加し、2兆4,637億円となりました。
- 北九州銀行の貸出金末残は、前期比639億円増加し、1兆3,526億円となりました。

(単位：億円)

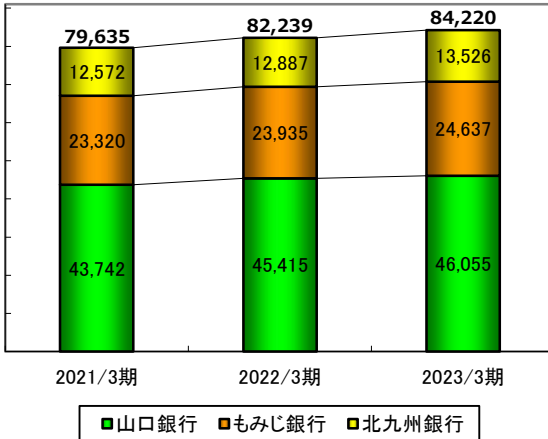

## (2) 貸出金(平残)

- 3行合算の貸出金平残は、前期比3,085億円増加(年率3.8%)し、8兆3,576億円となりました。
- 山口銀行の貸出金平残は、前期比1,778億円増加(年率4.0%)し、4兆6,046億円となりました。
- もみじ銀行の貸出金平残は、前期比767億円増加(年率3.3%)し、2兆4,322億円となりました。
- 北九州銀行の貸出金平残は、前期比540億円増加(年率4.3%)し、1兆3,207億円となりました。

(単位：億円)

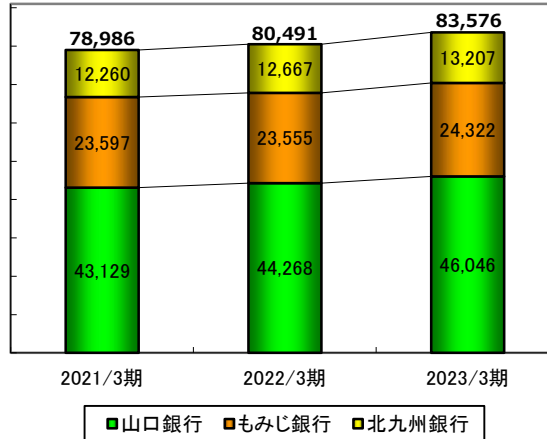

## (3) 預金(末残)

- 3行合算の預金末残は、個人向け預金の減少を主に73億円減少し、10兆3,549億円となりました。
- 山口銀行の預金末残は、前期比188億円減少し、5兆7,951億円となりました。
- もみじ銀行の預金末残は、前期比487億円増加し、3兆3,032億円となりました。
- 北九州銀行の預金末残は、前期比372億円減少し、1兆2,565億円となりました。

(単位：億円)

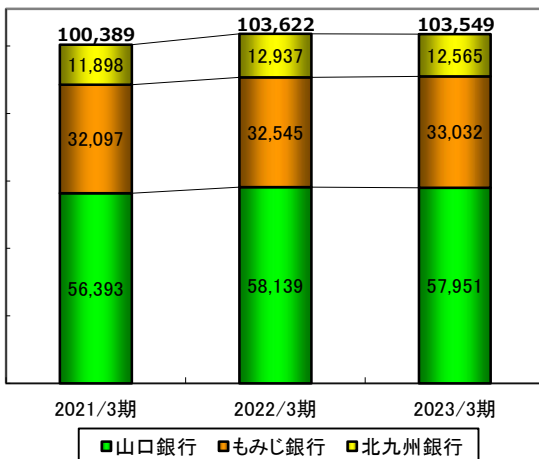

## (4) 預金(平残)

- 3行合算の預金平残は、前期比2,116億円増加(年率2.1%)し、10兆2,110億円となりました。
- 山口銀行の預金平残は、前期比1,433億円増加(年率2.5%)し、5兆8,451億円となりました。
- もみじ銀行の預金平残は、前期比678億円増加(年率2.1%)し、3兆3,324億円となりました。
- 北九州銀行の預金平残は、前期比3億円増加(年率0.0%)し、1兆2,449億円となりました。

(単位：億円)

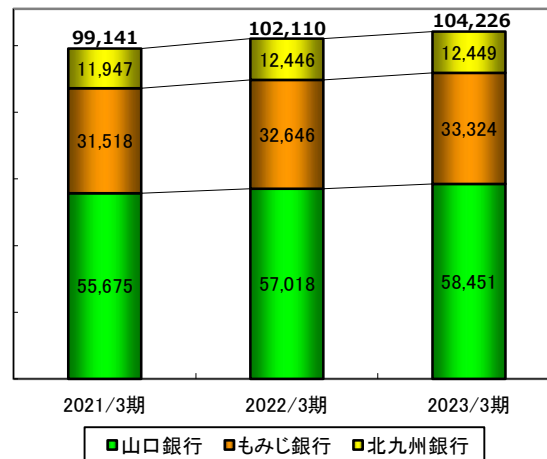

(注) 預金には譲渡性預金を含んでおります。



(5) 有価証券

① 残高

3行合算

- 投資信託 □ 外国債券
- その他 □ 国内株式
- 国内債券

山口銀行

・国内債券および外国債券残高の増加を主に、1,180億円増加しました。

もみじ銀行

・投資信託および国内債券残高の増加を主に、551億円増加しました。

北九州銀行

・国内株式残高の増加を主に、42億円増加しました。

(単位：億円)

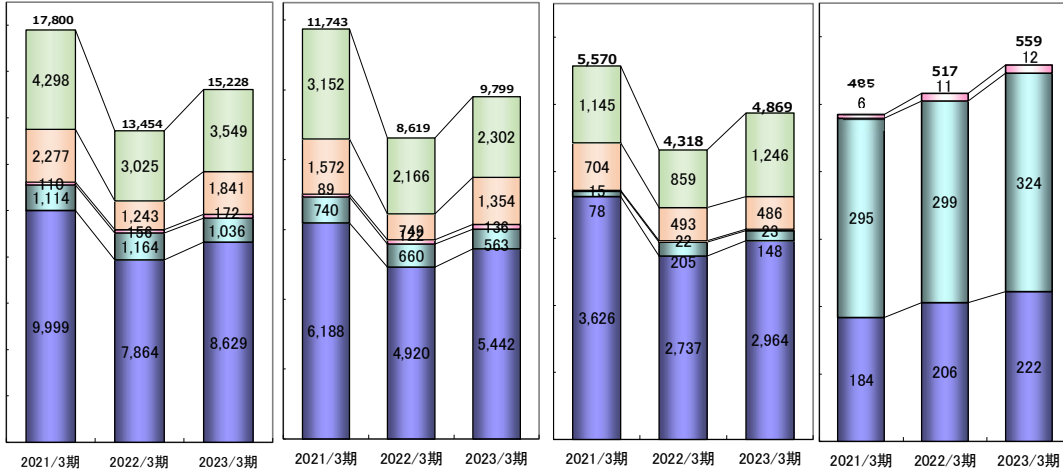

債券の内訳(2022/3期) (単位：億円)

	3行合算	山口銀行	もみじ銀行	北九州銀行
国債	3,738	2,034	1,683	20
地方債	2,508	2,174	251	82
社債	1,617	711	802	103
債券計	7,864	4,920	2,737	206

債券の内訳(2023/3期) (単位：億円)

	3行合算	山口銀行	もみじ銀行	北九州銀行
国債	3,799	2,156	1,623	19
地方債	2,871	2,455	325	90
社債	1,958	829	1,015	112
債券計	8,629	5,442	2,964	222

② その他有価証券の評価損益

3行合算

- 国内株式 □ 国内債券
- 外国債券 □ 投資信託

山口銀行

・国内債券および外国債券、投資信託の評価損が増加したことを主に、その他有価証券の評価損益は259億円減少しました。

もみじ銀行

・国内債券および外国債券、投資信託の評価損が増加したことを主に、その他有価証券の評価損益は133億円減少しました。

北九州銀行

・国内株式の評価益が増加したことを主に、その他有価証券の評価損益は26億円増加しました。

(単位：億円)

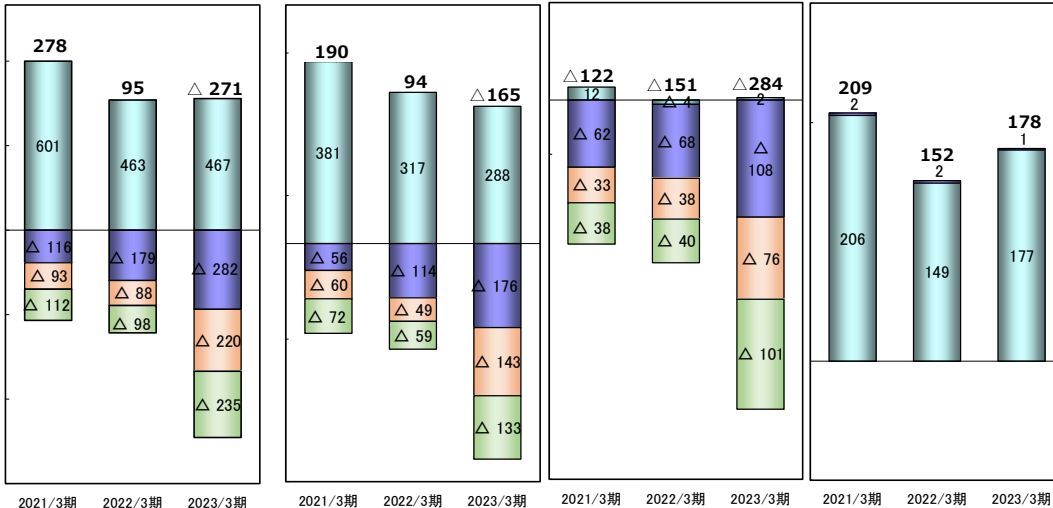

※債券に対してヘッジ会計を適用する金利スワップの評価損益(億円)

	2021/3	2022/3	2023/3
山口銀行	22	40	93
もみじ銀行	13	6	48
北九州銀行	-	-	-

(6) 個人預り資産(販売額)

グループ合算

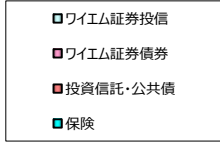

山口銀行

・個人預り資産の販売額は43億円増加し、224億円となりました。

もみじ銀行

・個人預り資産の販売額は48億円増加し、177億円となりました。

北九州銀行

・個人預り資産の販売額は15億円増加し、44億円となりました。

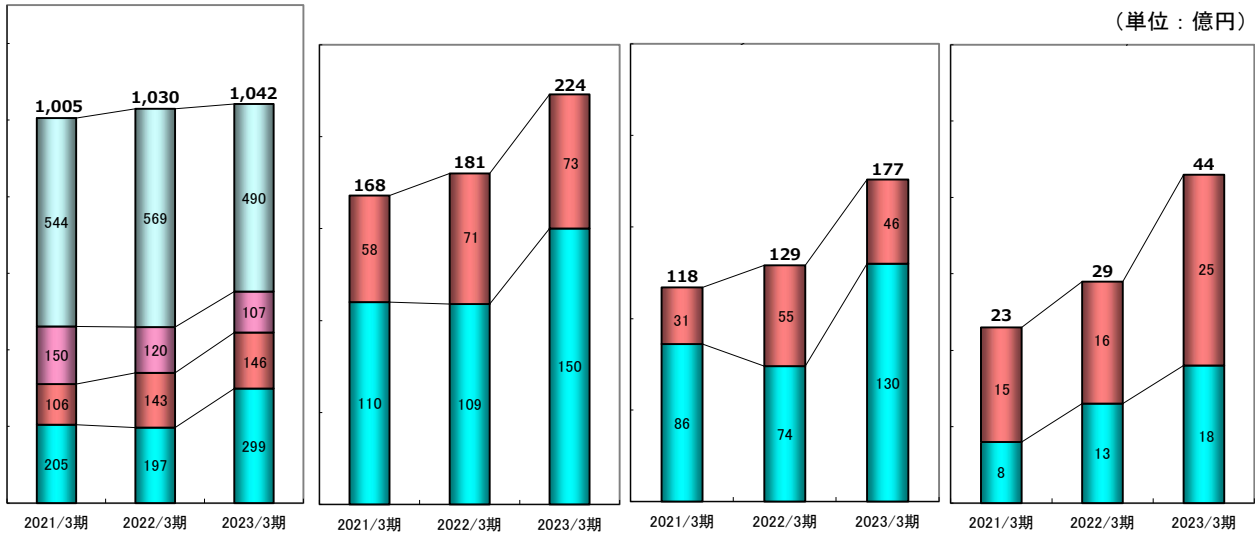

(注) 保険には平準払保険を含んでおりません。

(7) 不良債権の状況(リスク管理債権及び金融再生法開示債権)

3行合算



山口銀行

・危険債権の増加を主因に、不良債権残高は53億円増加し、不良債権比率は0.1ポイント上昇しました。

もみじ銀行

・破産更生債権等の減少を主因に、不良債権残高は23億円減少し、不良債権比率は0.1ポイント低下しました。

北九州銀行

・破産更生債権等の減少を主因に、不良債権残高は3億円減少し、不良債権比率は0.1ポイント低下しました。

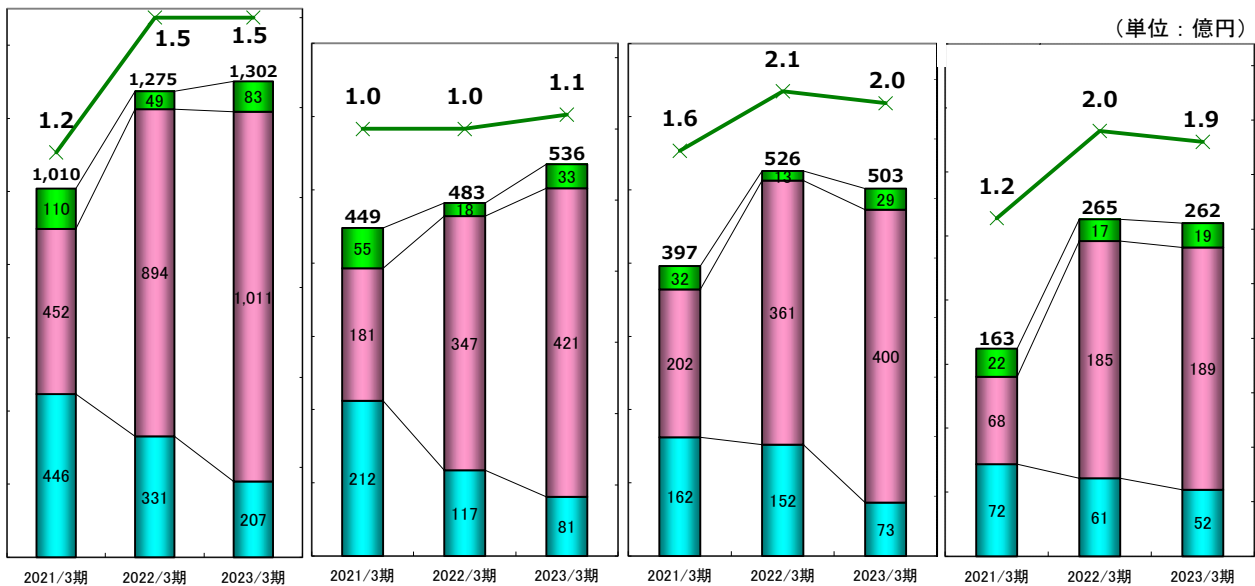

(注) 「要管理債権」は、「三月以上延滞債権」と「貸出条件緩和債権」であります。

(注) 「破産更生債権等」とは、「破産更生債権及びこれらに準ずる債権」であります。

## Ⅱ. 2023年3月期 決算の概況

## 1. 損益状況

## (1) 山口フィナンシャルグループ【連結】

(単位:百万円)

	2023/3期		2022/3期
		前期比	
連結経常収益	157,324	10,308	147,016
連結業務粗利益	86,347	8,485	77,862
(除く国債等債券損益)	(100,711)	(△ 8,088)	(108,799)
資金利益	87,673	894	86,779
(うち投資信託解約損益)	(3,434)	(△ 8,741)	(12,175)
役務取引等利益	16,785	△ 223	17,008
特定取引等利益	1,094	△ 658	1,752
その他業務利益	△ 19,206	8,471	△ 27,677
(うち国債等債券損益)	(△ 14,364)	(16,572)	(△ 30,936)
(うち金融派生商品損益)	(△ 5,101)	(△ 4,395)	(△ 706)
経費(除く臨時処理分)(△)	61,380	△ 2,348	63,728
連結業務純益(一般貸倒引当金繰入前)	24,966	10,833	14,133
連結コア業務純益	39,331	△ 5,739	45,070
(除く投資信託解約損益)	(35,896)	(3,002)	(32,894)
一般貸倒引当金繰入額(△) ①	△ 202	△ 7,304	7,102
連結業務純益	25,169	18,139	7,030
(金銭の信託運用見合費用)(△)	(2)	(△ 2)	(4)
臨時損益	532	15,193	△ 14,661
うち株式等関係損益	6,752	10,553	△ 3,801
うち金銭の信託運用損益	△ 1,288	△ 1,532	244
うち不良債権処理額(△) ②	6,648	△ 8,441	15,089
うち不良債権売却益 ③	3	3	-
うち償却債権取立益 ④	9	△ 0	9
経常利益(損失)(△)	25,698	33,333	△ 7,635
特別損益	987	△ 1,145	2,132
うち固定資産処分損益	167	256	△ 89
うち退職給付信託返還益	-	△ 9,094	9,094
うち減損損失(△)	592	△ 5,039	5,631
うち退職給付制度改定損(△)	-	△ 1,241	1,241
税金等調整前当期純利益(損失)(△)	26,686	32,189	△ 5,503
法人税、住民税及び事業税(△)	7,530	6,590	940
法人税等調整額(△)	1,111	△ 5,320	6,431
法人税等合計(△)	8,641	1,269	7,372
当期純利益(損失)(△)	18,044	30,920	△ 12,876
非支配株主に帰属する当期純利益	150	21	129
親会社株主に帰属する当期純利益(損失)(△)	17,894	30,899	△ 13,005

与信関係費用(①+②-③-④)(△)	6,433	△ 15,749	22,182
--------------------	-------	----------	--------

- (注) 1. 連結業務粗利益 = (資金運用収益 - 資金調達費用) + (役務取引等収益 - 役務取引等費用 + 信託報酬) + (特定取引収益 - 特定取引費用) + (その他業務収益 - その他業務費用)
2. 連結業務純益(一般貸倒引当金繰入前) = 連結業務粗利益 - 経費(除く臨時処理分)
3. 連結コア業務純益 = 連結業務純益 + 一般貸倒引当金繰入額 - 国債等債券損益
4. 連結業務純益 = 連結業務粗利益 - 経費(除く臨時処理分) - 一般貸倒引当金繰入額

(ご参考)

連結子会社数	23	4	19
非連結子会社数	11	11	-
持分法適用会社数	2	△ 1	3

2022年4月1日付で山口キャピタル株式会社の株式を追加取得したことにより、山口キャピタル株式会社、地域商社やまぐち株式会社及びUNICORNファンド投資事業有限責任組合を連結子会社としております。

また、山口キャピタル株式会社を連結子会社としたことに伴い、株式会社KAIKAほか10社を非連結子会社としております。なお、持分法適用の関連会社でありましたもみじカード株式会社は、株式の追加取得により連結子会社としております。

## (2) 3行合算

(単位:百万円)

	2023/3期		2022/3期
		前期比	
経常収益	139,923	14,022	125,901
業務粗利益	78,026	9,629	68,397
(除く国債等債券損益)	(92,390)	(△ 6,944)	(99,334)
資金利益	88,504	1,040	87,464
(うち投資信託解約損益)	(3,434)	(△ 8,741)	(12,175)
役務取引等利益	8,984	△ 151	9,135
特定取引等利益	1	△ 111	112
その他業務利益	△ 19,464	8,850	△ 28,314
(うち国債等債券損益)	(△ 14,364)	(16,572)	(△ 30,936)
(うち金融派生商品損益)	(△ 4,437)	(△ 4,079)	(△ 358)
国内業務粗利益	73,697	1,899	71,798
(除く国債等債券損益)	(80,806)	(△ 8,575)	(89,381)
資金利益	74,765	△ 5,844	80,609
(うち投資信託解約損益)	(3,434)	(△ 8,741)	(12,175)
役務取引等利益	8,690	△ 280	8,970
特定取引利益	29	△ 53	82
その他業務利益	△ 9,787	8,077	△ 17,864
(うち国債等債券損益)	(△ 7,108)	(10,474)	(△ 17,582)
(うち金融派生商品損益)	(△ 2,359)	(△ 2,432)	(73)
国際業務粗利益	4,328	7,728	△ 3,400
(除く国債等債券損益)	(11,584)	(1,631)	(9,953)
資金利益	13,738	6,883	6,855
(うち投資信託解約損益)	(-)	(-)	(-)
役務取引等利益	294	130	164
特定取引利益	△ 27	△ 56	29
その他業務利益	△ 9,676	774	△ 10,450
(うち国債等債券損益)	(△ 7,255)	(6,098)	(△ 13,353)
(うち金融派生商品損益)	(△ 2,078)	(△ 1,647)	(△ 431)
経費(除く臨時処理分)(△)	46,656	△ 1,391	48,047
人件費(△)	21,475	△ 94	21,569
物件費(△)	21,566	△ 1,271	22,837
税金(△)	3,614	△ 26	3,640
業務純益(一般貸倒引当金繰入前)	31,370	11,020	20,350
コア業務純益	45,734	△ 5,552	51,286
(除く投資信託解約損益)	(42,299)	(3,189)	(39,110)
一般貸倒引当金繰入額(△) ①	△ 233	△ 7,352	7,119
業務純益	31,603	18,372	13,231
うち国債等債券損益	△ 14,364	16,572	△ 30,936
(金銭の信託運用見合費用)(△)	(2)	(△ 2)	(4)
臨時損益	1,072	15,162	△ 14,090
株式等関係損益	6,746	10,369	△ 3,623
株式等売却益	9,660	5,935	3,725
株式等売却損(△)	2,817	△ 4,145	6,962
株式等償却(△)	96	△ 289	385
金銭の信託運用損益	△ 1,288	△ 1,532	244
不良債権処理額(△) ②	6,275	△ 8,560	14,835
貸出金償却(△)	-	△ 4	4
個別貸倒引当金繰入額(△)	6,074	△ 8,645	14,719
その他の債権売却損等(△)	200	89	111
不良債権売却益 ③	3	3	-
償却債権取立益 ④	9	△ 0	9
その他の臨時損益	1,878	△ 2,235	4,113
経常利益(損失)(△)	32,673	33,537	△ 864
特別損益	△ 320	△ 3,854	3,534
うち固定資産処分損益	172	△ 334	506
うち退職給付信託返還益	-	△ 9,094	9,094
うち減損損失(△)	493	△ 4,457	4,950
うち退職給付制度改定損(△)	-	△ 1,117	1,117
税引前当期純利益(損失)(△)	32,353	29,684	2,669
法人税、住民税及び事業税(△)	6,210	6,401	△ 191
法人税等調整額(△)	1,517	△ 4,905	6,422
法人税等合計(△)	7,727	1,496	6,231
当期純利益(損失)(△)	24,625	28,187	△ 3,562
与信関係費用(①+②-③-④)(△)	6,028	△ 15,916	21,944

(注) 1.業務純益(一般貸倒引当金繰入前)=業務粗利益-経費(除く臨時処理分)

2.コア業務純益=業務純益+一般貸倒引当金繰入額-国債等債券損益

3.一般貸倒引当金及び個別貸倒引当金を合算して、取崩超過となっている場合は、3行合算上はそれぞれの勘定に戻した上で合計しております。

## (3) 単体

(単位:百万円)

	山口銀行			もみじ銀行			北九州銀行		
	2023/3期	前期比	2022/3期	2023/3期	前期比	2022/3期	2023/3期	前期比	2022/3期
経常収益	84,966	13,258	71,708	37,903	△ 1,315	39,218	17,054	2,080	14,974
業務粗利益	40,772	4,010	36,762	23,550	4,724	18,826	13,703	895	12,808
(除く国債等債券損益)	(50,671)	(△ 5,173)	(55,844)	(28,016)	(△ 2,664)	(30,680)	(13,703)	(895)	(12,808)
資金利益	50,981	3,286	47,695	25,310	△ 2,912	28,222	12,212	666	11,546
(うち投資信託解約損益)	(2,351)	(△ 5,991)	(8,342)	(1,083)	(△ 2,750)	(3,833)	(-)	(-)	(-)
役務取引等利益	6,131	△ 253	6,384	2,152	2	2,150	700	101	599
特定取引等利益	1	△ 111	112	-	-	-	-	-	-
その他業務利益	△ 16,342	1,087	△ 17,429	△ 3,911	7,636	△ 11,547	790	128	662
(うち国債等債券損益)	(△ 9,899)	(9,183)	(△ 19,082)	(△ 4,465)	(7,389)	(△ 11,854)	(-)	(-)	(-)
(うち金融派生商品損益)	(△ 4,554)	(△ 4,108)	(△ 446)	(75)	(67)	(8)	(41)	(△ 38)	(79)
国内業務粗利益	37,804	△ 1,406	39,210	23,683	2,957	20,726	12,209	348	11,861
(除く国債等債券損益)	(43,436)	(△ 5,410)	(48,846)	(25,159)	(△ 3,514)	(28,673)	(12,209)	(348)	(11,861)
資金利益	39,747	△ 2,675	42,422	23,511	△ 3,451	26,962	11,506	282	11,224
(うち投資信託解約損益)	(2,351)	(△ 5,991)	(8,342)	(1,083)	(△ 2,750)	(3,833)	(-)	(-)	(-)
役務取引等利益	5,952	△ 354	6,306	2,080	△ 19	2,099	657	93	564
特定取引利益	29	△ 53	82	-	-	-	-	-	-
その他業務利益	△ 7,924	1,677	△ 9,601	△ 1,908	6,428	△ 8,336	45	△ 27	72
(うち国債等債券損益)	(△ 5,632)	(4,004)	(△ 9,636)	(△ 1,476)	(6,470)	(△ 7,946)	(-)	(-)	(-)
(うち金融派生商品損益)	(△ 2,311)	(△ 2,344)	(33)	(△ 93)	(△ 60)	(△ 33)	(45)	(△ 27)	(72)
国際業務粗利益	2,967	5,414	△ 2,447	△ 132	1,768	△ 1,900	1,493	546	947
(除く国債等債券損益)	(7,234)	(236)	(6,998)	(2,856)	(849)	(2,007)	(1,493)	(546)	(947)
資金利益	11,233	5,960	5,273	1,798	539	1,259	706	384	322
(うち投資信託解約損益)	(-)	(-)	(-)	(-)	(-)	(-)	(-)	(-)	(-)
役務取引等利益	179	102	77	72	21	51	42	7	35
特定取引利益	△ 27	△ 56	29	-	-	-	-	-	-
その他業務利益	△ 8,417	△ 589	△ 7,828	△ 2,003	1,208	△ 3,211	744	155	589
(うち国債等債券損益)	(△ 4,266)	(5,179)	(△ 9,445)	(△ 2,989)	(919)	(△ 3,908)	(-)	(-)	(-)
(うち金融派生商品損益)	(△ 2,242)	(△ 1,762)	(△ 480)	(168)	(127)	(41)	(△ 4)	(△ 10)	(6)
経費(除く臨時処理分)(△)	23,352	△ 843	24,195	16,377	△ 548	16,925	6,927	1	6,926
人件費(△)	10,643	△ 268	10,911	7,443	54	7,389	3,387	119	3,268
物件費(△)	11,061	△ 660	11,721	7,494	△ 497	7,991	3,010	△ 115	3,125
税金(△)	1,647	85	1,562	1,438	△ 106	1,544	528	△ 5	533
業務純益(一般貸倒引当金繰入前)	17,420	4,853	12,567	7,173	5,273	1,900	6,776	894	5,882
コア業務純益	27,319	△ 4,330	31,649	11,639	△ 2,116	13,755	6,776	894	5,882
(除く投資信託解約損益)	(24,967)	(1,660)	(23,307)	(10,556)	(635)	(9,921)	(6,776)	(894)	(5,882)
一般貸倒引当金繰入額(△) ①	△ 1,935	△ 4,616	2,681	871	△ 2,420	3,291	830	△ 315	1,145
業務純益	19,355	9,470	9,885	6,302	7,693	△ 1,391	5,945	1,209	4,736
うち国債等債券損益	△ 9,899	9,183	△ 19,082	△ 4,465	7,389	△ 11,854	-	-	-
(金銭の信託運用見合費用)(△)	(2)	(△ 2)	(4)	(0)	(△ 0)	(0)	(-)	(-)	(-)
臨時損益	2,134	6,671	△ 4,537	△ 132	6,522	△ 6,654	△ 930	1,968	△ 2,898
株式等関係損益	5,516	8,013	△ 2,497	838	2,066	△ 1,228	390	288	102
株式等売却益	7,505	5,453	2,052	1,762	202	1,560	392	280	112
株式等売却損(△)	1,891	△ 2,278	4,169	923	△ 1,865	2,788	1	△ 4	5
株式等償却(△)	96	△ 284	380	0	△ 0	0	-	△ 5	5
金銭の信託運用損益	△ 1,217	△ 1,239	22	△ 71	△ 293	222	-	-	-
不良債権処理額(△) ②	3,071	△ 1,569	4,640	1,497	△ 5,018	6,515	1,706	△ 1,974	3,680
貸出金償却(△)	-	△ 4	4	-	-	-	-	-	-
個別貸倒引当金繰入額(△)	2,996	△ 1,610	4,606	1,419	△ 5,040	6,459	1,659	△ 1,994	3,653
その他の債権売却損等(△)	75	46	29	78	23	55	46	20	26
不良債権売却益 ③	3	3	-	-	-	-	-	-	-
償却債権取立益 ④	4	△ 0	4	5	-	5	0	0	-
その他の臨時損益	899	△ 1,674	2,573	593	△ 267	860	385	△ 294	679
経常利益(損失)(△)	21,488	16,145	5,343	6,169	14,215	△ 8,046	5,015	3,178	1,837
特別損益	74	△ 326	400	△ 128	△ 3,399	3,271	△ 266	△ 129	△ 137
うち固定資産処分損益	268	△ 309	577	△ 23	58	△ 81	△ 72	△ 82	10
うち退職給付信託返還益	-	△ 3,477	3,477	-	△ 5,617	5,617	-	-	-
うち減損損失(△)	193	△ 2,847	3,040	105	△ 1,804	1,909	193	193	-
うち退職給付制度改定損(△)	-	△ 614	614	-	△ 354	354	-	△ 148	148
税引前当期純利益(損失)(△)	21,563	15,820	5,743	6,041	10,815	△ 4,774	4,749	3,049	1,700
法人税、住民税及び事業税(△)	4,342	4,664	△ 322	291	1,299	△ 1,008	1,576	437	1,139
法人税等調整額(△)	1,419	△ 1,878	3,297	201	△ 2,603	2,804	△ 104	△ 424	320
法人税等合計(△)	5,762	2,787	2,975	492	△ 1,304	1,796	1,472	12	1,460
当期純利益(損失)(△)	15,800	13,032	2,768	5,548	12,119	△ 6,571	3,276	3,036	240
与信関係費用(①+②-③-④)(△)	1,128	△ 6,189	7,317	2,363	△ 7,438	9,801	2,536	△ 2,290	4,826

(注) 1.業務純益(一般貸倒引当金繰入前) = 業務粗利益 - 経費(除く臨時処理分)

2.コア業務純益 = 業務純益 + 一般貸倒引当金繰入額 - 国債等債券損益

## 2. 業務純益

(単位:百万円)

	3行合算			山口銀行(単体)			もみじ銀行(単体)			北九州銀行(単体)		
	2023/3期	前期比	2022/3期	2023/3期	前期比	2022/3期	2023/3期	前期比	2022/3期	2023/3期	前期比	2022/3期
(1) コア業務純益	45,734	△5,552	51,286	27,319	△4,330	31,649	11,639	△2,116	13,755	6,776	894	5,882
職員一人当たり(千円)	16,600	△15,314	31,914	19,225	△19,418	38,643	12,555	△13,301	25,856	16,649	△6,327	22,976
(2) 業務純益(一般貸倒引当金繰入前)	31,370	11,020	20,350	17,420	4,853	12,567	7,173	5,273	1,900	6,776	894	5,882
職員一人当たり(千円)	11,386	△1,277	12,663	12,259	△3,085	15,344	7,738	4,166	3,572	16,649	△6,327	22,976
(3) 業務純益	31,603	18,372	13,231	19,355	9,470	9,885	6,302	-	-	5,945	1,209	4,736
職員一人当たり(千円)	11,471	3,238	8,233	13,621	1,551	12,070	6,798	-	-	14,608	△3,892	18,500

(注)一般貸倒引当金及び個別貸倒引当金を合算して、取崩超過となっている場合は、3行合算上はそれぞれの勘定に戻した上で合計しております。

## 3. 利鞘(全店)

(単位:%)

	3行合算			山口銀行(単体)			もみじ銀行(単体)			北九州銀行(単体)		
	2023/3期	前期比	2022/3期	2023/3期	前期比	2022/3期	2023/3期	前期比	2022/3期	2023/3期	前期比	2022/3期
(1) 資金運 util回(A)	0.90	0.12	0.78	0.97	0.19	0.78	0.77	0.00	0.77	0.90	0.07	0.83
(イ) 貸出金利回	1.03	0.19	0.84	1.10	0.31	0.79	0.95	0.04	0.91	0.95	0.07	0.88
(ロ) 有価証券利回	1.13	△0.15	1.28	1.21	△0.13	1.34	0.92	△0.23	1.15	1.77	0.16	1.61
(2) 資金調達原価(B)	0.56	0.10	0.46	0.57	0.13	0.44	0.54	0.07	0.47	0.57	0.04	0.53
(イ) 預金等利回	0.03	0.02	0.01	0.05	0.04	0.01	0.00	-	0.00	0.02	0.01	0.01
(ロ) 外部負債利回	0.77	0.72	0.05	0.82	0.75	0.07	0.82	0.79	0.03	0.52	0.46	0.06
(3) 総資金利鞘(A)-(B)	0.34	0.02	0.32	0.40	0.06	0.34	0.23	△0.07	0.30	0.33	0.03	0.30

※外部負債=コールマネー+借入金+債券貸借取引受入担保金

## 4. 利鞘(国内業務部門)

(単位:%)

	3行合算			山口銀行(単体)			もみじ銀行(単体)			北九州銀行(単体)		
	2023/3期	前期比	2022/3期	2023/3期	前期比	2022/3期	2023/3期	前期比	2022/3期	2023/3期	前期比	2022/3期
(1) 資金運 util回(A)	0.66	△0.06	0.72	0.63	△0.05	0.68	0.66	△0.09	0.75	0.80	△0.01	0.81
(イ) 貸出金利回	0.79	△0.02	0.81	0.73	△0.01	0.74	0.86	△0.03	0.89	0.85	△0.02	0.87
(ロ) 有価証券利回	0.92	△0.42	1.34	0.98	△0.44	1.42	0.74	△0.41	1.15	1.77	0.16	1.61
(2) 資金調達原価(B)	0.42	△0.00	0.42	0.37	△0.01	0.38	0.46	0.00	0.46	0.50	△0.00	0.50
(イ) 預金等利回	0.01	△0.00	0.01	0.01	△0.00	0.01	0.00	△0.00	0.00	0.01	△0.00	0.01
(ロ) 外部負債利回	0.00	△0.00	0.00	0.00	△0.00	0.00	0.00	0.00	0.00	0.00	△0.00	0.00
(3) 総資金利鞘(A)-(B)	0.24	△0.06	0.30	0.26	△0.04	0.30	0.20	△0.09	0.29	0.30	△0.01	0.31

※外部負債=コールマネー+借入金+債券貸借取引受入担保金

## 5. 有価証券関係損益

(単位:百万円)

	3行合算			山口銀行(単体)			もみじ銀行(単体)			北九州銀行(単体)		
	2023/3期	前期比	2022/3期	2023/3期	前期比	2022/3期	2023/3期	前期比	2022/3期	2023/3期	前期比	2022/3期
国債等債券損益	△14,364	16,572	△30,936	△9,899	9,183	△19,082	△4,465	7,389	△11,854	-	-	-
売却益	1,234	△3,478	4,712	1,177	△2,134	3,311	56	△1,345	1,401	-	-	-
償還益	-	-	-	-	-	-	-	-	-	-	-	-
売却損	10,450	△11,101	21,551	7,229	△6,029	13,258	3,220	△5,072	8,292	-	-	-
償還損	5,148	△8,949	14,097	3,847	△5,287	9,134	1,301	△3,662	4,963	-	-	-
償却	-	-	-	-	-	-	-	-	-	-	-	-
株式等損益	6,746	10,369	△3,623	5,516	8,013	△2,497	838	2,066	△1,228	390	288	102
売却益	9,660	5,935	3,725	7,505	5,453	2,052	1,762	202	1,560	392	280	112
売却損	2,817	△4,145	6,962	1,891	△2,278	4,169	923	△1,865	2,788	1	△4	5
償却	96	△289	385	96	△284	380	0	△0	0	-	△5	5

## 6. 自己資本比率

## (1) 連結

(単位: 億円、%)

	山口フィナンシャルグループ(連結)		
	2023/3期	前期比	
		2022/3期	
(1) 総自己資本比率(%)	14.35	1.70	12.65
うちTier1比率(%)	13.03	1.10	11.93
うち普通株式等Tier1比率(%)	13.03	1.13	11.90
(2) 総自己資本の額(①+②)	6,342	21	6,321
①Tier1資本の額(イ+ロ)	5,761	△ 203	5,964
イ. うち普通株式等Tier1資本の額	5,760	△ 189	5,949
ロ. うちその他Tier1資本の額	0	△ 14	14
②Tier2資本の額	581	224	357
(3) リスク・アセット	44,190	△ 5,765	49,955
(4) 総所要自己資本額(3)×8%	3,535	△ 461	3,996

(参考)2023/3期 持株レバレッジ比率 5.43%

## (2) 単体

(単位: 億円、%)

	山口銀行(単体)		
	2023/3期	前期比	
		2022/3期	
(1) 総自己資本比率(%)	16.22	1.63	14.59
うちTier1比率(%)	16.19	1.65	14.54
うち普通株式等Tier1比率(%)	16.19	1.65	14.54
(2) 総自己資本の額(①+②)	3,947	△ 92	4,039
①Tier1資本の額(イ+ロ)	3,940	△ 85	4,025
イ. うち普通株式等Tier1資本の額	3,940	△ 85	4,025
ロ. うちその他Tier1資本の額	-	-	-
②Tier2資本の額	7	△ 6	13
(3) リスク・アセット	24,326	△ 3,354	27,680
(4) 総所要自己資本額(3)×8%	1,946	△ 268	2,214

(参考)2023/3期 単体レバレッジ比率 6.54%

(単位: 億円、%)

	もみじ銀行(単体)		
	2023/3期	前期比	
		2022/3期	
(1) 自己資本比率(%)	11.46	1.33	10.13
(2) 自己資本の額	1,516	△ 6	1,522
(3) リスク・アセット	13,233	△ 1,789	15,022
(4) 所要自己資本額(3)×4%	529	△ 71	600

(単位: 億円、%)

	北九州銀行(単体)		
	2023/3期	前期比	
		2022/3期	
(1) 自己資本比率(%)	13.97	3.48	10.49
(2) 自己資本の額	870	24	846
(3) リスク・アセット	6,232	△ 1,828	8,060
(4) 所要自己資本額(3)×4%	249	△ 73	322

(注)1. 山口フィナンシャルグループ及び山口銀行は国際統一基準により、もみじ銀行及び北九州銀行は国内基準によりそれぞれ算出しております。

2. 信用リスク・アセットは、基礎的内部格付手法により算出しております。

なお、2023年3月期より、最終化された新たな資本規制(バーゼルⅢ最終化)を早期適用しております。

3. 自己資本の構成に関する開示事項などその他の自己資本の状況については当社ホームページ上に記載しております。

4. 山口フィナンシャルグループは、平成27年金融庁告示第13号に基づき、持株レバレッジ比率を算出しております。

山口銀行は、平成27年金融庁告示第12号に基づき、単体レバレッジ比率を算出しております。

## 7. ROE

(単位: %)

	山口フィナンシャルグループ(連結)			山口銀行(単体)			もみじ銀行(単体)			北九州銀行(単体)		
	2023/3期	前期比	2022/3期	2023/3期	前期比	2022/3期	2023/3期	前期比	2022/3期	2023/3期	前期比	2022/3期
コア業務純益ベース	6.33	△0.57	6.90	6.49	△0.89	7.38	7.73	△0.86	8.59	6.44	0.94	5.50
業務純益ベース(一般貸倒引当金繰入前)	4.02	1.86	2.16	4.14	1.21	2.93	4.76	3.58	1.18	6.44	0.94	5.50
業務純益ベース	4.05	2.98	1.07	4.60	2.30	2.30	4.18	-	-	5.65	1.22	4.43
当期純利益ベース	2.88	-	-	3.75	3.11	0.64	3.68	-	-	3.11	2.89	0.22

(注) 山口フィナンシャルグループ(連結)の当期純利益ベースは、親会社株主に帰属する当期純利益により算出しております。

$$ROE = \frac{\text{業務純益(当期純利益)}}{\text{(期首自己資本+期末自己資本)} \div 2} \times 100$$

※自己資本・・・純資産の部合計-新株予約権(連結)-非支配株主持分(連結)

## 8. OHR

(単位: %)

	山口フィナンシャルグループ(連結)			山口銀行(単体)			もみじ銀行(単体)			北九州銀行(単体)		
	2023/3期	前期比	2022/3期	2023/3期	前期比	2022/3期	2023/3期	前期比	2022/3期	2023/3期	前期比	2022/3期
OHR	71.08	△10.76	81.84	57.27	△8.54	65.81	69.53	△20.37	89.90	50.55	△3.52	54.07
修正OHR	60.94	2.37	58.57	46.08	2.76	43.32	58.45	3.29	55.16	50.55	△3.52	54.07
修正OHR(投資信託解約損益控除後)	63.09	△2.86	65.95	48.32	△2.61	50.93	60.80	△2.24	63.04	50.55	△3.52	54.07

$$OHR = \frac{\text{経費}}{\text{業務粗利益}} \times 100 \quad \text{修正OHR} = \frac{\text{経費}}{\text{業務粗利益} - \text{国債等債券損益}} \times 100 \quad \text{修正OHR} = \frac{\text{経費}}{\text{業務粗利益} - \text{国債等債券損益} - \text{投資信託解約損益}} \times 100$$

## 9. ROA

(単位: %)

	山口フィナンシャルグループ(連結)			山口銀行(単体)			もみじ銀行(単体)			北九州銀行(単体)		
	2023/3期	前期比	2022/3期	2023/3期	前期比	2022/3期	2023/3期	前期比	2022/3期	2023/3期	前期比	2022/3期
コア業務純益ベース	0.32	△0.05	0.37	0.39	△0.07	0.46	0.31	△0.05	0.36	0.43	0.04	0.39
業務純益ベース(一般貸倒引当金繰入前)	0.20	0.09	0.11	0.24	0.06	0.18	0.19	0.14	0.05	0.43	0.04	0.39
業務純益ベース	0.20	0.15	0.05	0.27	0.13	0.14	0.17	-	-	0.37	0.06	0.31
当期純利益ベース	0.14	-	-	0.22	0.18	0.04	0.14	-	-	0.20	0.19	0.01

(注) 山口フィナンシャルグループ(連結)の当期純利益ベースは、親会社株主に帰属する当期純利益により算出しております。

$$ROA = \frac{\text{業務純益(当期純利益)}}{\text{(期首総資産+期末総資産)} \div 2} \times 100$$

※総資産・・・資産の部合計

## 10. 拠点数

(単位: 箇所)

	3行合算			山口銀行			もみじ銀行			北九州銀行		
	2023/3期	前期比	2022/3期	2023/3期	前期比	2022/3期	2023/3期	前期比	2022/3期	2023/3期	前期比	2022/3期
国内本支店・出張所	267	△5	272	126	△5	131	104	-	104	37	-	37
本支店	244	-	244	109	-	109	98	-	98	37	-	37
出張所	23	△5	28	17	△5	22	6	-	6	-	-	-
うち山口県	112	△5	117	109	△5	114	3	-	3	-	-	-
本支店	95	-	95	92	-	92	3	-	3	-	-	-
出張所	17	△5	22	17	△5	22	-	-	-	-	-	-
うち広島県	106	-	106	9	-	9	97	-	97	-	-	-
本支店	100	-	100	9	-	9	91	-	91	-	-	-
出張所	6	-	6	-	-	-	6	-	6	-	-	-
うち北九州市	19	-	19	-	-	-	1	-	1	18	-	18
本支店	19	-	19	-	-	-	1	-	1	18	-	18
出張所	-	-	-	-	-	-	-	-	-	-	-	-
海外支店	3	-	3	3	-	3	-	-	-	-	-	-
合計	270	△5	275	129	△5	134	104	-	104	37	-	37

(注) 山口銀行の海外拠点である香港駐在員事務所は含んでおりません。



## Ⅲ. 貸出金等の状況

## 1. リスク管理債権及び金融再生法開示債権の状況

山口フィナンシャルグループ(連結)												
	2023/3期		2022/3期	2023/3期		2022/3期		2023/3期		2022/3期		
		前年比			前年比		前年比		前年比		前年比	
破産更生債権及びこれらに準ずる債権	21,096	△ 12,336	33,432	8,187	△ 3,543	11,730	7,311	△ 7,945	15,256	5,265	△ 931	6,196
危険債権	101,103	11,665	89,438	42,108	7,317	34,791	40,028	3,928	36,100	18,964	418	18,546
要管理債権	8,340	3,408	4,932	3,377	1,506	1,871	2,966	1,665	1,301	1,995	236	1,759
三月以上延滞債権額	151	△ 212	363	0	△ 103	103	101	△ 37	138	50	△ 72	122
貸出条件緩和債権額	8,188	3,619	4,569	3,377	1,609	1,768	2,865	1,702	1,163	1,944	307	1,637
小計(A)	130,540	2,737	127,803	53,674	5,281	48,393	50,307	△ 2,350	52,657	26,224	△ 278	26,502
比率(A)/(B)	1.54	△ 0.01	1.55	1.14	0.09	1.05	2.02	△ 0.15	2.17	1.90	△ 0.12	2.02
正常債権	8,329,913	217,100	8,112,813	4,621,276	74,582	4,546,694	2,438,079	73,097	2,364,982	1,347,090	63,784	1,283,306
合計(B)	8,460,454	219,838	8,240,616	4,674,950	79,863	4,595,087	2,488,386	70,746	2,417,640	1,373,314	63,505	1,309,809

(単位:百万円、%)

3行合算												
山口銀行(単体)			もみじ銀行(単体)			北九州銀行(単体)						
	2023/3期		2022/3期	2023/3期		2022/3期	2023/3期		2022/3期	2023/3期		2022/3期
		前年比			前年比			前年比			前年比	
破産更生債権及びこれらに準ずる債権	20,764	△ 12,418	33,182	8,187	△ 3,543	11,730	7,311	△ 7,945	15,256	5,265	△ 931	6,196
危険債権	101,100	11,662	89,438	42,108	7,317	34,791	40,028	3,928	36,100	18,964	418	18,546
要管理債権	8,340	3,408	4,932	3,377	1,506	1,871	2,966	1,665	1,301	1,995	236	1,759
三月以上延滞債権額	151	△ 212	363	0	△ 103	103	101	△ 37	138	50	△ 72	122
貸出条件緩和債権額	8,188	3,619	4,569	3,377	1,609	1,768	2,865	1,702	1,163	1,944	307	1,637
小計(A)	130,205	2,651	127,554	53,674	5,281	48,393	50,307	△ 2,350	52,657	26,224	△ 278	26,502
比率(A)/(B)	1.52	△ 0.01	1.53	1.14	0.09	1.05	2.02	△ 0.15	2.17	1.90	△ 0.12	2.02
正常債権	8,406,445	211,463	8,194,982	4,621,276	74,582	4,546,694	2,438,079	73,097	2,364,982	1,347,090	63,784	1,283,306
合計(B)	8,536,651	214,115	8,322,536	4,674,950	79,863	4,595,087	2,488,386	70,746	2,417,640	1,373,314	63,505	1,309,809

## (ご参考) 部分直接償却を実施した場合のリスク管理債権及び金融再生法開示債権

(単位:百万円、%)

3行合算												
山口銀行(単体)			もみじ銀行(単体)			北九州銀行(単体)						
	2023/3期		2022/3期	2023/3期		2022/3期	2023/3期		2022/3期	2023/3期		2022/3期
		前年比			前年比			前年比			前年比	
破産更生債権及びこれらに準ずる債権	6,614	235	6,379	2,911	113	2,798	2,570	△ 145	2,715	1,132	267	865
危険債権	101,100	11,662	89,438	42,108	7,317	34,791	40,028	3,928	36,100	18,964	418	18,546
要管理債権	8,340	3,408	4,932	3,377	1,506	1,871	2,966	1,665	1,301	1,995	236	1,759
三月以上延滞債権額	151	△ 212	363	0	△ 103	103	101	△ 37	138	50	△ 72	122
貸出条件緩和債権額	8,188	3,619	4,569	3,377	1,609	1,768	2,865	1,702	1,163	1,944	307	1,637
小計(A)	116,055	15,305	100,750	48,398	8,937	39,461	45,565	5,448	40,117	22,091	919	21,172
比率(A)/(B)	1.36	0.15	1.21	1.03	0.17	0.86	1.83	0.17	1.66	1.61	△ 0.01	1.62
正常債権	8,406,445	211,463	8,194,982	4,621,276	74,582	4,546,694	2,438,079	73,097	2,364,982	1,347,090	63,784	1,283,306
合計(B)	8,522,501	226,768	8,295,733	4,669,674	83,519	4,586,155	2,483,645	78,546	2,405,099	1,369,182	64,704	1,304,478

- 破産更生債権及びこれらに準ずる債権とは、破産手続開始、更生手続開始、再生手続開始の申立て等の事由により経営破綻に陥っている債務者に対する債権及びこれらに準ずる債権であります。
- 危険債権とは、債務者が経営破綻の状態には至っていないが、財政状態及び経営成績が悪化し、契約に従った債権の元本の回収及び利息の受取りができない可能性の高い債権で破産更生債権及びこれらに準ずる債権に該当しないものであります。
- 三月以上延滞債権とは、元本又は利息の支払が約定支払日の翌日から三月以上遅延している貸出金で破産更生債権及びこれらに準ずる債権並びに危険債権に該当しないものであります。
- 貸出条件緩和債権とは、債務者の経営再建又は支援を図ることを目的として、金利の減免、利息の支払猶予、元本の返済猶予、債権放棄その他の債務者に有利となる取決めを行った貸出金で、破産更生債権及びこれらに準ずる債権、危険債権並びに三月以上延滞債権に該当しないものであります。

## 2. リスク管理債権及び金融再生法開示債権の保全状況

(単位:百万円、%)

	3行合算			山口銀行(単体)			もみじ銀行(単体)			北九州銀行(単体)		
	2023/3期	前年比	2022/3期	2023/3期	前年比	2022/3期	2023/3期	前年比	2022/3期	2023/3期	前年比	2022/3期
保全額 (C) (イ)+(ロ)	107,557	△ 1,655	109,212	45,443	891	44,552	40,972	△ 3,198	44,170	21,142	654	20,488
担保・保証等(イ)	60,111	7,024	53,087	27,410	1,866	25,544	22,057	4,087	17,970	10,643	1,070	9,573
破産更生債権及びこれらに準ずる債権	6,614	235	6,379	2,911	113	2,798	2,570	△ 145	2,715	1,132	267	865
危険債権	51,824	5,666	46,158	24,055	1,400	22,655	18,531	3,484	15,047	9,236	781	8,455
要管理債権	1,672	1,123	549	442	353	89	955	748	207	274	23	251
三月以上延滞債権額	82	△ 120	202	0	△ 68	68	60	△ 4	64	22	△ 47	69
貸出条件緩和債権額	1,589	1,243	346	442	421	21	894	751	143	252	70	182
貸倒引当金(ロ)	47,446	△ 8,678	56,124	18,032	△ 976	19,008	18,914	△ 7,286	26,200	10,498	△ 417	10,915
破産更生債権及びこれらに準ずる債権	14,150	△ 12,653	26,803	5,276	△ 3,655	8,931	4,741	△ 7,799	12,540	4,132	△ 1,198	5,330
危険債権	32,548	3,610	28,938	12,503	2,547	9,956	13,899	328	13,571	6,145	735	5,410
要管理債権	748	366	382	253	133	120	274	186	88	220	46	174
三月以上延滞債権額	12	△ 8	20	-	△ 6	6	8	1	7	3	△ 3	6
貸出条件緩和債権額	735	373	362	253	140	113	265	185	80	217	49	168

保全率 (C)/ (A)	82.60	△ 3.02	85.62	84.66	△ 7.40	92.06	81.44	△ 2.44	83.88	80.62	3.32	77.30
破産更生債権及びこれらに準ずる債権	100.00	-	100.00	100.00	-	100.00	100.00	-	100.00	100.00	-	100.00
危険債権	83.45	△ 0.51	83.96	86.82	△ 6.91	93.73	81.02	1.75	79.27	81.11	6.35	74.76
要管理債権	29.01	10.11	18.90	20.60	9.36	11.24	41.42	18.72	22.70	24.81	0.59	24.22
三月以上延滞債権額	62.55	1.14	61.41	100.00	26.96	73.04	68.26	15.80	52.46	51.00	△ 10.70	61.70
貸出条件緩和債権額	28.39	12.88	15.51	20.60	12.97	7.63	40.48	21.31	19.17	24.13	2.71	21.42

引当率 (ロ)/(A-イ)	67.68	△ 7.68	75.36	68.66	△ 14.53	83.19	66.95	△ 8.58	75.53	67.38	2.91	64.47
破産更生債権及びこれらに準ずる債権	100.00	-	100.00	100.00	-	100.00	100.00	-	100.00	100.00	-	100.00
危険債権	66.05	△ 0.81	66.86	69.26	△ 12.77	82.03	64.65	0.19	64.46	63.17	9.56	53.61
要管理債権	11.22	2.49	8.73	8.62	1.86	6.76	13.62	5.58	8.04	12.83	1.27	11.56
三月以上延滞債権額	18.07	5.15	12.92	0.00	△ 19.28	19.28	21.76	10.94	10.82	12.72	1.04	11.68
貸出条件緩和債権額	11.14	2.57	8.57	8.62	2.11	6.51	13.45	5.61	7.84	12.83	1.27	11.56

## 3. 貸倒引当金等の状況

(単位:百万円)

	山口フィナンシャルグループ(連結)			山口銀行(単体)			もみじ銀行(単体)			北九州銀行(単体)		
	2023/3期	前年比	2022/3期	2023/3期	前年比	2022/3期	2023/3期	前年比	2022/3期	2023/3期	前年比	2022/3期
貸倒引当金	72,410	△ 8,938	81,348	25,879	△ 3,044	28,923	29,287	△ 6,596	35,883	14,299	371	13,928
一般貸倒引当金	23,762	△ 132	23,894	8,093	△ 1,936	10,029	10,614	871	9,743	4,018	831	3,187
個別貸倒引当金	48,647	△ 8,807	57,454	17,786	△ 1,107	18,893	18,673	△ 7,467	26,140	10,281	△ 460	10,741
特定海外債権引当勘定	-	-	-	-	-	-	-	-	-	-	-	-

## 4. 開示債権の状況(2023年3月末)

## (1) 3行合算

(単位:百万円)

自己査定  
債務者区分

対象:貸出金+貸出金に準ずる債権(注)

破綻先	8,795
実質破綻先	11,969
破綻懸念先	101,100
要注意先	要管理先
	11,499
966,485	その他要注意先
	954,985
正常先	7,448,300

債権合計  
8,536,651

## リスク管理債権及び金融再生法開示債権

対象:(要管理債権以外)貸出金+貸出金に準ずる債権(注)

(要管理債権)貸出金のみ

破産更生債権及び これらに準ずる債権	20,764	保全率 100.00%
危険債権	101,100	保全率 83.45%
要管理債権	三月以上延滞債権	
	151	保全率 62.55%
8,340	貸出条件緩和債権	
	8,188	保全率 28.39%
保全率 29.01%	正常債権	8,406,445

正常債権を除く開示額合計  
130,205  
保全率 82.60%

## (2) 山口銀行【単体】

自己査定  
債務者区分

対象:貸出金+貸出金に準ずる債権(注)

破綻先	3,893
実質破綻先	4,294
破綻懸念先	42,108
要注意先	要管理先
	4,941
403,560	その他要注意先
	398,618
正常先	4,221,093

債権合計  
4,674,950

(単位:百万円)

## リスク管理債権及び金融再生法開示債権

対象:(要管理債権以外)貸出金+貸出金に準ずる債権(注)

(要管理債権)貸出金のみ

破産更生債権及び これらに準ずる債権	8,187	保全率 100.00%
危険債権	42,108	保全率 86.82%
要管理債権	三月以上延滞債権	
	0	保全率 100.00%
3,377	貸出条件緩和債権	
	3,377	保全率 20.60%
保全率 20.60%	正常債権	4,621,276

正常債権を除く開示額合計  
53,674  
保全率 84.66%

(注) 貸出金に準ずる債権……買入外為、取立外為、支払承諾見返、銀行保証付私募債、仮払金(貸出金等にかかるもの)、未収収益(貸出金等にかかるもの)

## (3) もみじ銀行【単体】

(単位:百万円)

自己査定  
債務者区分

対象:貸出金+貸出金に準ずる債権(注)

破綻先	2,708
実質破綻先	4,603
破綻懸念先	40,028
要注意先 345,567	要管理先 3,922
	その他要注意先 341,644
正常先	2,095,478
債権合計 2,488,386	

## リスク管理債権及び金融再生法開示債権

対象:(要管理債権以外)貸出金+貸出金に準ずる債権(注)

(要管理債権)貸出金のみ

破産更生債権及び これらに準ずる債権 7,311 保全率 100.00%	
危険債権 40,028 保全率 81.02%	
要管理債権 2,966 保全率 41.42%	三月以上延滞債権 101 保全率 68.26%
	貸出条件緩和債権 2,865 保全率 40.48%
正常債権 2,438,079	
正常債権を除く開示額合計 50,307 保全率 81.44%	

## (4) 北九州銀行【単体】

(単位:百万円)

自己査定  
債務者区分

対象:貸出金+貸出金に準ずる債権(注)

破綻先	2,193
実質破綻先	3,071
破綻懸念先	18,964
要注意先 217,356	要管理先 2,635
	その他要注意先 214,721
正常先	1,131,728
債権合計 1,373,314	

## リスク管理債権及び金融再生法開示債権

対象:(要管理債権以外)貸出金+貸出金に準ずる債権(注)

(要管理債権)貸出金のみ

破産更生債権及び これらに準ずる債権 5,265 保全率 100.00%	
危険債権 18,964 保全率 81.11%	
要管理債権 1,995 保全率 24.81%	三月以上延滞債権 50 保全率 51.00%
	貸出条件緩和債権 1,944 保全率 24.13%
正常債権 1,347,090	
正常債権を除く開示額合計 26,224 保全率 80.62%	

(注)貸出金に準ずる債権……買入外為、取立外為、支払承諾見返、銀行保証付私募債、仮払金(貸出金等にかかるもの)、未収収益(貸出金等にかかるもの)

## 5. 自己査定に基づく個別貸倒引当金の状況【単体】

## (1) 3行合算

(単位:百万円、%)

2023/3期	貸出金等の残高 1	担保等の保全額 2	回収が懸念される額 3 (= 1-2)	個別貸倒引当金 4	引当率 4/3
破綻先	8,795	3,502	5,293	5,293	100.00
実質破綻先	11,969	3,112	8,856	8,856	100.00
破綻懸念先	101,100	51,824	49,276	32,548	66.05
合計	121,865	58,439	63,426	46,698	73.62
2022/3期	貸出金等の残高 1	担保等の保全額 2	回収が懸念される額 3 (= 1-2)	個別貸倒引当金 4	引当率 4/3
破綻先	13,845	3,187	10,658	10,658	100.00
実質破綻先	19,337	3,192	16,144	16,144	100.00
破綻懸念先	89,438	46,158	43,279	28,938	66.86
合計	122,621	52,538	70,082	55,741	79.53

## (2) 山口銀行

(単位:百万円、%)

2023/3期	貸出金等の残高 1	担保等の保全額 2	回収が懸念される額 3 (= 1-2)	個別貸倒引当金 4	引当率 4/3
破綻先	3,893	1,651	2,241	2,241	100.00
実質破綻先	4,294	1,260	3,034	3,034	100.00
破綻懸念先	42,108	24,055	18,052	12,503	69.26
合計	50,296	26,967	23,328	17,779	76.21
2022/3期	貸出金等の残高 1	担保等の保全額 2	回収が懸念される額 3 (= 1-2)	個別貸倒引当金 4	引当率 4/3
破綻先	5,338	1,422	3,916	3,916	100.00
実質破綻先	6,392	1,376	5,015	5,015	100.00
破綻懸念先	34,791	22,655	12,135	9,956	82.03
合計	46,521	25,454	21,067	18,887	89.65

## (3) もみじ銀行

(単位:百万円、%)

2023/3期	貸出金等の残高 1	担保等の保全額 2	回収が懸念される額 3 (= 1-2)	個別貸倒引当金 4	引当率 4/3
破綻先	2,708	1,347	1,361	1,361	100.00
実質破綻先	4,603	1,223	3,379	3,379	100.00
破綻懸念先	40,028	18,531	21,496	13,899	64.65
合計	47,340	21,101	26,238	18,640	71.04
2022/3期	貸出金等の残高 1	担保等の保全額 2	回収が懸念される額 3 (= 1-2)	個別貸倒引当金 4	引当率 4/3
破綻先	5,778	1,349	4,428	4,428	100.00
実質破綻先	9,477	1,365	8,112	8,112	100.00
破綻懸念先	36,100	15,047	21,053	13,571	64.46
合計	51,356	17,762	33,593	26,112	77.73

## (4) 北九州銀行

(単位:百万円、%)

2023/3期	貸出金等の残高 1	担保等の保全額 2	回収が懸念される額 3 (= 1-2)	個別貸倒引当金 4	引当率 4/3
破綻先	2,193	503	1,689	1,689	100.00
実質破綻先	3,071	628	2,442	2,442	100.00
破綻懸念先	18,964	9,236	9,727	6,145	63.17
合計	24,229	10,369	13,860	10,278	74.15
2022/3期	貸出金等の残高 1	担保等の保全額 2	回収が懸念される額 3 (= 1-2)	個別貸倒引当金 4	引当率 4/3
破綻先	2,728	415	2,313	2,313	100.00
実質破綻先	3,467	450	3,017	3,017	100.00
破綻懸念先	18,546	8,455	10,091	5,410	53.61
合計	24,743	9,321	15,421	10,741	69.64

## 6. 業種別貸出債権等

## (1) 業種別債権【単体】

(単位:百万円)

	3行合算			山口銀行			もみじ銀行			北九州銀行		
	2023/3期	前年比	2022/3期	2023/3期	前年比	2022/3期	2023/3期	前年比	2022/3期	2023/3期	前年比	2022/3期
国内店分 (除く特別国際金融取引勘定)	8,512,680	215,648	8,297,032	4,650,979	81,396	4,569,583	2,488,386	70,746	2,417,640	1,373,314	63,505	1,309,809
製造業	1,110,465	62,295	1,048,170	690,323	34,802	655,521	309,296	28,951	280,345	110,845	△ 1,459	112,304
農業、林業	7,802	666	7,136	5,275	841	4,434	1,521	△ 141	1,662	1,005	△ 34	1,039
漁業	3,903	746	3,157	1,334	754	580	236	△ 27	263	2,332	19	2,313
鉱業、採石業、砂利採取業	7,965	413	7,552	3,941	△ 419	4,360	790	228	562	3,233	604	2,629
建設業	308,662	30,681	277,981	151,358	18,008	133,350	101,377	7,776	93,601	55,926	4,897	51,029
電気・ガス・熱供給・水道業	564,935	27,935	537,000	420,284	24,251	396,033	86,303	2,202	84,101	58,347	1,482	56,865
情報通信業	25,790	192	25,598	8,852	△ 1,218	10,070	11,033	△ 564	11,597	5,904	1,973	3,931
運輸業、郵便業	961,448	77,494	883,954	609,078	33,807	575,271	235,066	29,925	205,141	117,302	13,761	103,541
卸売業、小売業	806,095	8,463	797,632	430,409	2,214	428,195	206,588	3,513	203,075	169,098	2,737	166,361
金融業、保険業	671,901	△ 20,454	692,355	415,511	△ 9,818	425,329	198,679	△ 6,349	205,028	57,710	△ 4,287	61,997
不動産業、物品賃貸業	1,381,862	64,430	1,317,432	709,208	31,485	677,723	384,504	13,006	371,498	288,149	19,939	268,210
その他サービス業	586,283	5,443	580,840	204,683	△ 2,789	207,472	212,789	△ 269	213,058	168,810	8,501	160,309
地方公共団体	855,892	△ 64,315	920,207	478,464	△ 51,372	529,836	253,315	△ 8,219	261,534	124,111	△ 4,725	128,836
その他	1,219,672	21,661	1,198,011	522,252	849	521,403	486,881	712	486,169	210,538	20,100	190,438

## (2) 業種別リスク管理債権及び金融再生法開示債権【単体】

(単位:百万円)

	3行合算			山口銀行			もみじ銀行			北九州銀行		
	2023/3期	前年比	2022/3期	2023/3期	前年比	2022/3期	2023/3期	前年比	2022/3期	2023/3期	前年比	2022/3期
国内店分 (除く特別国際金融取引勘定)	130,020	2,466	127,554	53,488	5,095	48,393	50,307	△ 2,350	52,657	26,224	△ 278	26,502
製造業	29,554	4,139	25,415	16,538	3,342	13,196	8,379	482	7,897	4,636	315	4,321
農業、林業	681	48	633	515	22	493	149	27	122	16	△ 2	18
漁業	64	△ 2	66	19	△ 2	21	8	△ 1	9	35	-	35
鉱業、採石業、砂利採取業	196	△ 62	258	5	△ 59	64	-	-	-	191	△ 3	194
建設業	10,958	131	10,827	4,145	355	3,790	3,286	△ 80	3,366	3,526	△ 144	3,670
電気・ガス・熱供給・水道業	1,171	△ 177	1,348	-	-	-	1,151	57	1,094	19	△ 235	254
情報通信業	675	△ 804	1,479	116	△ 853	969	550	52	498	8	△ 3	11
運輸業、郵便業	4,609	446	4,163	1,727	6	1,721	1,799	486	1,313	1,082	△ 46	1,128
卸売業、小売業	25,062	△ 1,826	26,888	8,224	374	7,850	10,066	△ 2,105	12,171	6,771	△ 94	6,865
金融業、保険業	688	△ 163	851	34	△ 7	41	651	△ 158	809	3	3	-
不動産業、物品賃貸業	12,676	△ 1,616	14,292	2,834	△ 312	3,146	7,981	△ 196	8,177	1,860	△ 1,107	2,967
その他サービス業	37,153	2,828	34,325	17,279	2,392	14,887	13,010	△ 387	13,397	6,864	824	6,040
地方公共団体	-	-	-	-	-	-	-	-	-	-	-	-
その他	6,526	△ 476	7,002	2,047	△ 161	2,208	3,271	△ 528	3,799	1,208	214	994

## (3) 個人ローン残高【単体】

(単位:百万円)

	3行合算			山口銀行			もみじ銀行			北九州銀行		
	2023/3期	前年比	2022/3期	2023/3期	前年比	2022/3期	2023/3期	前年比	2022/3期	2023/3期	前年比	2022/3期
個人ローン残高	1,400,009	12,816	1,387,193	611,391	△ 4,791	616,182	521,169	△ 304	521,473	267,448	17,911	249,537
うち住宅ローン残高	1,302,960	19,390	1,283,570	562,264	△ 850	563,114	497,909	304	497,605	242,785	19,934	222,851
うちその他ローン残高	97,049	△ 6,574	103,623	49,126	△ 3,942	53,068	23,259	△ 609	23,868	24,662	△ 2,024	26,686

## (4) 中小企業等貸出金残高、比率【単体】

(単位:百万円、%)

	3行合算			山口銀行			もみじ銀行			北九州銀行		
	2023/3期	前年比	2022/3期	2023/3期	前年比	2022/3期	2023/3期	前年比	2022/3期	2023/3期	前年比	2022/3期
総貸出金残高(国内店)	8,398,200	199,614	8,198,586	4,581,774	65,520	4,516,254	2,463,769	70,231	2,393,538	1,352,656	63,863	1,288,793
中小企業等向け貸出金残高	5,102,107	212,716	4,889,391	2,441,871	114,035	2,327,836	1,641,577	48,877	1,592,700	1,018,659	49,805	968,854
中小企業等貸出比率	60.75	1.12	59.63	53.29	1.75	51.54	66.62	0.08	66.54	75.30	0.13	75.17

(注) 海外店及び特別国際金融取引勘定分は含まれておりません。

## 7. 国別債権状況

## (1) 特定海外債権残高【単体】

該当ありません。

## (2) アジア向け債権残高【単体】

(単位:百万円)

	3行合算			山口銀行			もみじ銀行			北九州銀行		
	2023/3期	前年比	2022/3期	2023/3期	前年比	2022/3期	2023/3期	前年比	2022/3期	2023/3期	前年比	2022/3期
韓国	6,502	△ 2,952	9,454	6,262	△ 2,902	9,164	240	△ 40	280	-	△ 10	10
(うちリスク管理債権)	(-)	(-)	(-)	(-)	(-)	(-)	(-)	(-)	(-)	(-)	(-)	(-)
中国	17,949	1,329	16,620	17,949	1,329	16,620	-	-	-	-	-	-
(うちリスク管理債権)	(185)	(185)	(-)	(185)	(185)	(-)	(-)	(-)	(-)	(-)	(-)	(-)
タイ	4,125	△ 4,873	8,998	942	△ 3,229	4,171	3,182	△ 1,644	4,826	-	-	-
(うちリスク管理債権)	(-)	(-)	(-)	(-)	(-)	(-)	(-)	(-)	(-)	(-)	(-)	(-)
ベトナム	5,969	△ 1,157	7,126	5,969	△ 1,157	7,126	-	-	-	-	-	-
(うちリスク管理債権)	(5,030)	(△ 866)	(5,896)	(5,030)	(△ 866)	(5,896)	(-)	(-)	(-)	(-)	(-)	(-)
シンガポール	28,816	19,945	8,871	19,922	12,239	7,683	8,893	7,705	1,188	-	-	-
(うちリスク管理債権)	(-)	(-)	(-)	(-)	(-)	(-)	(-)	(-)	(-)	(-)	(-)	(-)
香港	48	△ 214	262	48	△ 214	262	-	-	-	-	-	-
(うちリスク管理債権)	(-)	(-)	(-)	(-)	(-)	(-)	(-)	(-)	(-)	(-)	(-)	(-)
合計	63,411	12,077	51,334	51,095	6,067	45,028	12,316	6,021	6,295	-	△ 10	10
(うちリスク管理債権)	(5,216)	(△ 680)	(5,896)	(5,216)	(△ 680)	(5,896)	(-)	(-)	(-)	(-)	(-)	(-)

(注)リスク管理債権…リスク管理債権及び金融再生法開示債権

## (3) 中南米主要諸国向け債権残高【単体】

該当ありません。

## (4) ロシア向け債権残高【単体】

該当ありません。

## 8. 預金・貸出金等の残高【単体】

(単位:百万円)

	3行合算			山口銀行			もみじ銀行			北九州銀行		
	2023/3期	前年比	2022/3期	2023/3期	前年比	2022/3期	2023/3期	前年比	2022/3期	2023/3期	前年比	2022/3期
預金・譲渡性預金(未残)	10,354,950	△ 7,300	10,362,250	5,795,152	△ 18,823	5,813,975	3,303,210	48,671	3,254,539	1,256,588	△ 37,147	1,293,735
預金	9,977,639	24,317	9,953,322	5,554,182	27,537	5,526,645	3,269,810	48,671	3,221,139	1,153,646	△ 51,891	1,205,537
譲渡性預金	377,311	△ 31,616	408,927	240,970	△ 46,360	287,330	33,400	-	33,400	102,941	14,744	88,197
預金・譲渡性預金(平残)	10,422,626	211,553	10,211,073	5,845,188	143,333	5,701,855	3,332,446	67,835	3,264,611	1,244,991	385	1,244,606
預金	9,973,568	233,306	9,740,262	5,535,806	161,113	5,374,693	3,297,662	73,618	3,224,044	1,140,099	△ 1,424	1,141,523
譲渡性預金	449,058	△ 21,752	470,810	309,382	△ 17,779	327,161	34,783	△ 5,783	40,566	104,892	1,810	103,082
貸出金(未残)	8,422,021	198,113	8,223,908	4,605,595	64,018	4,541,577	2,463,769	70,231	2,393,538	1,352,656	63,863	1,288,793
(平残)	8,357,676	308,529	8,049,147	4,604,652	177,772	4,426,880	2,432,238	76,700	2,355,538	1,320,785	54,057	1,266,728

## 9. 個人預り資産の残高【単体】

(単位:百万円)

	3行合算			山口銀行			もみじ銀行			北九州銀行		
	2023/3期	前年比	2022/3期	2023/3期	前年比	2022/3期	2023/3期	前年比	2022/3期	2023/3期	前年比	2022/3期
預り資産残高	980,436	30,959	949,477	454,100	16,165	437,935	480,145	11,933	468,212	46,190	2,861	43,329
投資信託	69,989	1,550	68,439	37,483	1,248	36,235	25,983	△ 675	26,658	6,521	977	5,544
公共債	4,666	△ 516	5,182	2,144	△ 100	2,244	1,944	△ 484	2,428	577	69	508
保険	905,780	29,924	875,856	414,472	15,018	399,454	452,217	13,092	439,125	39,090	1,814	37,276

(注)投資信託は時価ベース、公共債は額面ベース、保険(平準払保険を含まない年金保険・終身保険等)は販売額の累計ベースです。

ワイエム証券			
	2023/3期		2022/3期
	前年比		
預り資産残高	238,452	△ 4,885	243,337
投資信託	119,585	△ 9,473	129,058
債券	27,024	1,698	25,326
株式	72,368	4,446	67,922
その他	19,473	△ 1,556	21,029

(注)ワイエム証券は時価ベースで、その他にはMRF等を含んでおります。

## 10. 個人預り資産の販売額【単体】

(単位:百万円)

	3行合算			山口銀行			もみじ銀行			北九州銀行		
	2023/3期	前年比	2022/3期	2023/3期	前年比	2022/3期	2023/3期	前年比	2022/3期	2023/3期	前年比	2022/3期
預り資産販売額	44,552	10,426	34,126	22,405	4,260	18,145	17,745	4,763	12,982	4,401	1,404	2,997
投資信託	13,489	△ 464	13,953	6,953	△ 69	7,022	4,167	△ 1,195	5,362	2,367	800	1,567
公共債	1,144	733	411	445	280	165	478	338	140	220	115	105
保険	29,918	10,157	19,761	15,005	4,048	10,957	13,099	5,620	7,479	1,813	489	1,324

(注)保険には平準払保険を含んでおりません。

ワイエム証券			
	2023/3期		2022/3期
	前年比		
預り資産販売額	59,733	△ 9,212	68,945
投資信託	49,007	△ 7,931	56,938
債券	10,726	△ 1,280	12,006

## 1 1. 有価証券の評価損益

## ① 山口フィナンシャルグループ【連結】

(単位:百万円)

	2023/3期				2022/3期		
	評価損益		評価益	評価損	評価損益		
		前年比				評価益	評価損
満期保有目的	293	15	407	113	278	320	41
その他有価証券	△ 27,067	△ 36,858	53,638	80,705	9,791	53,952	44,161
株式	46,863	274	50,031	3,168	46,589	51,451	4,862
債券	△ 28,280	△ 10,306	1,428	29,709	△ 17,974	384	18,358
その他	△ 45,650	△ 26,827	2,178	47,828	△ 18,823	2,116	20,939
合 計	△ 26,773	△ 36,842	54,045	80,819	10,069	54,272	44,202
株式	46,863	274	50,031	3,168	46,589	51,451	4,862
債券	△ 27,986	△ 10,291	1,835	29,822	△ 17,695	704	18,400
その他	△ 45,650	△ 26,827	2,178	47,828	△ 18,823	2,116	20,939

## ② 山口銀行【単体】

(単位:百万円)

	2023/3期				2022/3期		
	評価損益		評価益	評価損	評価損益		
		前年比				評価益	評価損
満期保有目的	314	99	338	23	215	215	-
その他有価証券	△ 16,561	△ 25,985	31,795	48,357	9,424	34,783	25,358
株式	28,806	△ 2,920	29,546	739	31,726	33,159	1,433
債券	△ 17,641	△ 6,228	662	18,304	△ 11,413	36	11,450
その他	△ 27,726	△ 16,839	1,587	29,313	△ 10,887	1,586	12,474
合 計	△ 16,246	△ 25,886	32,133	48,380	9,640	34,998	25,358
株式	28,806	△ 2,920	29,546	739	31,726	33,159	1,433
債券	△ 17,326	△ 6,128	1,000	18,327	△ 11,198	252	11,450
その他	△ 27,726	△ 16,839	1,587	29,313	△ 10,887	1,586	12,474

## ③ もみじ銀行【単体】

(単位:百万円)

	2023/3期				2022/3期		
	評価損益		評価益	評価損	評価損益		
		前年比				評価益	評価損
満期保有目的	-	-	-	-	-	-	-
その他有価証券	△ 28,496	△ 13,342	2,852	31,348	△ 15,154	2,796	17,950
株式	249	657	1,677	1,428	△ 408	2,169	2,577
債券	△ 10,821	△ 4,011	583	11,405	△ 6,810	97	6,907
その他	△ 17,923	△ 9,988	591	18,514	△ 7,935	529	8,465
合 計	△ 28,496	△ 13,342	2,852	31,348	△ 15,154	2,796	17,950
株式	249	657	1,677	1,428	△ 408	2,169	2,577
債券	△ 10,821	△ 4,011	583	11,405	△ 6,810	97	6,907
その他	△ 17,923	△ 9,988	591	18,514	△ 7,935	529	8,465

## ④ 北九州銀行【単体】

(単位:百万円)

	2023/3期				2022/3期		
	評価損益		評価益	評価損	評価損益		
		前年比				評価益	評価損
満期保有目的	△ 20	△ 83	69	90	63	104	41
その他有価証券	17,893	2,662	18,822	928	15,231	16,081	849
株式	17,711	2,729	18,639	928	14,982	15,831	849
債券	182	△ 67	182	-	249	249	-
その他	-	-	-	-	-	-	-
合 計	17,872	2,577	18,891	1,018	15,295	16,185	890
株式	17,711	2,729	18,639	928	14,982	15,831	849
債券	161	△ 151	251	90	312	354	41
その他	-	-	-	-	-	-	-



## 12. 金融商品の時価等に関する事項(2023年3月末)

## 山口フィナンシャルグループ【連結】

(単位:百万円)

	連結貸借対照表計上額	時価	差額
(1)金銭の信託	17,404	17,404	—
(2)有価証券			
満期保有目的の債券	50,918	51,212	293
その他有価証券(*1)	1,450,773	1,450,773	—
(3)貸出金	8,347,832		
貸倒引当金(*2)	△ 69,160		
	8,278,672	8,268,683	△ 9,989
<b>資産計</b>	<b>9,797,769</b>	<b>9,788,074</b>	<b>△ 9,695</b>
(1)預金	9,954,008	9,954,150	141
(2)譲渡性預金	371,711	371,716	5
(3)借入金	403,303	403,253	△ 49
<b>負債計</b>	<b>10,729,023</b>	<b>10,729,120</b>	<b>96</b>
デリバティブ取引(*3)			
ヘッジ会計が適用されていないもの	(863)	(863)	—
ヘッジ会計が適用されているもの	(9,251)	(9,251)	—
<b>デリバティブ取引計</b>	<b>(10,115)</b>	<b>(10,115)</b>	<b>—</b>

(\*1) その他有価証券には、「時価の算定に関する会計基準の適用指針」(企業会計基準適用指針第31号 2021年6月17日)第24-3項及び第24-9項の基準価額を時価とみなす取扱いを適用した投資信託が含まれております。第24-3項の取扱いを適用した投資信託はありませんが、第24-9項の取扱いを適用した投資信託の連結貸借対照表計上額は3,003百万円であります。

(\*2) 貸出金に対応する一般貸倒引当金及び個別貸倒引当金を控除しております。

(\*3) 特定取引資産・負債及びその他資産・負債に計上しているデリバティブ取引を一括して表示しております。デリバティブ取引によって生じた正味の債権・債務は純額で表示しており、合計で正味の債務となる項目については、( )で表示しております。

## 金融商品の時価の算定方法(概要)

- ・金銭の信託及び有価証券については、株式は取引所の価格、債券は取引所の価格又は第三者から入手した価格等により時価を算定しております。
  - ・貸出金(固定金利によるもの)については、貸出金の種類及び期間に基づく区分ごとに元利金の合計額を、事業性貸出金については評価日時点の市場利子率に内部格付区分ごとの信用コストを上乗せした利率で、消費性貸出金及び住宅ローンについては同様の新規貸出を行った場合に想定される利子率で割り引いて時価を算定しております。
  - ・預金及び譲渡性預金については、一定の期間ごとに区分して、将来のキャッシュ・フローを新規に預金を受け入れる際に使用する利率で割り引いて時価を算定しております。
  - ・借入金(固定金利によるもの)については、一定の期間ごとに区分した当該借入金の元利金の合計額を同様の借入において想定される利率で割り引いて現在価値を算定しております。
- なお、市場価格のない株式及び組合出資金等は、上表には含めておりません。  
また、現金預け金、コールローン及び買入手形、コールマネー及び売渡手形、債券貸借取引受入担保金等の短期間で決済されるため時価が帳簿価額に近似するもの及び重要性の乏しいものについては、記載を省略しております。

## 13. 税効果会計

## (1) 山口銀行【単体】

(単位:百万円)

	2023/3期	2022/3期
繰延税金資産小計	13,261	9,201
貸倒引当金	6,570	7,080
減価償却	256	284
減損損失	54	83
有価証券有税償却	207	240
その他有価証券評価差額	4,801	-
連結間デリバティブ取引損益	240	423
その他	1,130	1,088
評価性引当額	△ 3,934	△ 3,179
繰延税金資産合計	9,326	6,022
退職給付信託設定益	△ 2,089	△ 2,089
退職給付費用	△ 901	△ 522
固定資産圧縮積立金	△ 514	△ 636
その他有価証券評価差額	-	△ 3,129
繰延ヘッジ利益	△ 3,477	△ 1,517
その他	△ 2,097	△ 2,211
繰延税金負債合計	△ 9,081	△ 10,105
B/Sにおける繰延税金資産	245	△ 4,083

## (2) もみじ銀行【単体】

(単位:百万円)

	2023/3期	2022/3期
繰延税金資産小計	20,147	18,307
貸倒引当金	9,147	11,030
減価償却	190	187
減損損失	454	477
有価証券有税償却	111	226
その他有価証券評価差額	8,756	4,693
その他	1,485	1,692
評価性引当額	△ 4,222	△ 4,850
繰延税金資産合計	15,924	13,457
退職給付信託設定益	△ 359	△ 530
退職給付費用	△ 1,024	△ 1,288
繰延ヘッジ利益	△ 1,446	△ 558
その他	△ 900	△ 1,848
繰延税金負債合計	△ 3,730	△ 4,225
B/Sにおける繰延税金資産	12,194	9,231

## (3) 北九州銀行【単体】

(単位:百万円)

	2023/3期	2022/3期
繰延税金資産小計	4,396	4,187
貸倒引当金	3,925	3,772
減価償却	53	40
減損損失	37	37
有価証券有税償却	131	109
その他	249	226
評価性引当額	△ 1,742	△ 1,439
繰延税金資産合計	2,654	2,748
退職給付費用	△ 74	△ 56
固定資産圧縮積立金	△ 113	△ 113
連結間デリバティブ取引損益	△ 240	△ 423
その他有価証券評価差額	△ 5,361	△ 4,524
繰延税金負債合計	△ 5,790	△ 5,117
B/Sにおける繰延税金資産	△ 3,135	△ 2,369

## (4) 3行合算

(単位:百万円)

	2023/3期	2022/3期
繰延税金資産小計	37,804	31,695
評価性引当額	△ 9,898	△ 9,468
繰延税金資産合計	27,904	22,227
繰延税金負債合計	△ 18,601	△ 19,447
繰延税金資産純額	9,304	2,779

(ご参考)

## 山口フィナンシャルグループ(連結ベース)

(単位:百万円)

	2023/3期	2022/3期
繰延税金資産合計	9,964	3,513
繰延税金負債合計	△ 683	△ 1,421
繰延税金資産純額	9,280	2,091