



## 平成 29 年 3 月期 第 1 四半期決算短信〔日本基準〕(連結)

平成 28 年 7 月 29 日

上場会社名 日本特殊陶業株式会社 上場取引所 東・名  
 コード番号 5334 URL <https://www.ngkntk.co.jp/>  
 代表者 (役職名) 代表取締役会長兼社長 (氏名) 尾堂 真一  
 問合せ先責任者 (役職名) 執行役員 経理部部长 (氏名) 磯部 謙二 (TEL) 052(872)5918  
 四半期報告書提出予定日 平成 28 年 8 月 12 日 配当支払開始予定日 —  
 四半期決算補足説明資料作成の有無 : 無  
 四半期決算説明会開催の有無 : 無

(百万円未満切捨て)

### 1. 平成 29 年 3 月期第 1 四半期の連結業績 (平成 28 年 4 月 1 日～平成 28 年 6 月 30 日)

#### (1) 連結経営成績 (累計)

(%表示は、対前年同四半期増減率)

|                  | 売上高    |      | 営業利益   |       | 経常利益   |       | 親会社株主に帰属する<br>四半期純利益 |       |
|------------------|--------|------|--------|-------|--------|-------|----------------------|-------|
|                  | 百万円    | %    | 百万円    | %     | 百万円    | %     | 百万円                  | %     |
| 29 年 3 月期第 1 四半期 | 91,118 | △3.1 | 15,662 | △11.0 | 11,890 | △38.1 | 7,458                | △40.3 |
| 28 年 3 月期第 1 四半期 | 94,048 | 11.2 | 17,595 | 16.8  | 19,198 | 23.4  | 12,500               | 23.5  |

(注) 包括利益 29 年 3 月期第 1 四半期 △4,962 百万円(— %) 28 年 3 月期第 1 四半期 18,906 百万円(78.0%)

|                  | 1 株当たり<br>四半期純利益 | 潜在株式調整後<br>1 株当たり四半期純利益 |
|------------------|------------------|-------------------------|
|                  | 円 銭              | 円 銭                     |
| 29 年 3 月期第 1 四半期 | 34.27            | —                       |
| 28 年 3 月期第 1 四半期 | 57.44            | —                       |

#### (2) 連結財政状態

|                  | 総資産     | 純資産     | 自己資本比率 |
|------------------|---------|---------|--------|
|                  | 百万円     | 百万円     | %      |
| 29 年 3 月期第 1 四半期 | 515,973 | 331,510 | 63.8   |
| 28 年 3 月期        | 526,103 | 341,044 | 64.4   |

(参考) 自己資本 29 年 3 月期第 1 四半期 329,429 百万円 28 年 3 月期 338,870 百万円

### 2. 配当の状況

|               | 年間配当金    |          |          |       |       |
|---------------|----------|----------|----------|-------|-------|
|               | 第 1 四半期末 | 第 2 四半期末 | 第 3 四半期末 | 期 末   | 合 計   |
|               | 円 銭      | 円 銭      | 円 銭      | 円 銭   | 円 銭   |
| 28 年 3 月期     | —        | 21.00    | —        | 21.00 | 42.00 |
| 29 年 3 月期     | —        | —        | —        | —     | —     |
| 29 年 3 月期(予想) | —        | 21.00    | —        | 21.00 | 42.00 |

(注) 直近に公表されている配当予想からの修正の有無 : 無

### 3. 平成 29 年 3 月期の連結業績予想 (平成 28 年 4 月 1 日～平成 29 年 3 月 31 日)

(%表示は、通期は対前期、第 2 四半期(累計)は対前年同四半期増減率)

|              | 売上高     |      | 営業利益   |       | 経常利益   |       | 親会社株主に帰属する<br>当期純利益 |      | 1 株当たり<br>当期純利益 |
|--------------|---------|------|--------|-------|--------|-------|---------------------|------|-----------------|
|              | 百万円     | %    | 百万円    | %     | 百万円    | %     | 百万円                 | %    | 円 銭             |
| 第 2 四半期 (累計) | 182,000 | △5.2 | 19,000 | △44.1 | 20,400 | △39.6 | 13,700              | 8.5  | 62.95           |
| 通 期          | 369,800 | △3.5 | 42,500 | △35.9 | 45,300 | △29.7 | 30,500              | △1.0 | 140.15          |

(注) 直近に公表されている業績予想からの修正の有無 : 無

## ※ 注記事項

(1) 当四半期連結累計期間における重要な子会社の異動  
(連結範囲の変更を伴う特定子会社の異動) : 無

(2) 四半期連結財務諸表の作成に特有の会計処理の適用 : 無

(3) 会計方針の変更・会計上の見積りの変更・修正再表示

① 会計基準等の改正に伴う会計方針の変更 : 無

② ①以外の会計方針の変更 : 無

③ 会計上の見積りの変更 : 無

④ 修正再表示 : 無

(4) 発行済株式数(普通株式)

|                     |          |              |          |              |
|---------------------|----------|--------------|----------|--------------|
| ① 期末発行済株式数(自己株式を含む) | 29年3月期1Q | 223,544,820株 | 28年3月期   | 223,544,820株 |
| ② 期末自己株式数           | 29年3月期1Q | 5,923,402株   | 28年3月期   | 5,923,363株   |
| ③ 期中平均株式数(四半期累計)    | 29年3月期1Q | 217,621,418株 | 28年3月期1Q | 217,622,952株 |

## ※ 四半期レビュー手続の実施状況に関する表示

この四半期決算短信は、金融商品取引法に基づく四半期レビュー手続の対象外であり、この四半期決算短信の開示時点において、金融商品取引法に基づく四半期連結財務諸表のレビュー手続は終了していません。

## ※ 業績予想の適切な利用に関する説明、その他特記事項

本資料に記載されている業績見通し等の将来に関する記述は、当社が現在入手している情報及び合理的であると判断する一定の前提に基づいており、その達成を当社として約束する趣旨のものではありません。また、実際の業績等は世界各地の政治経済環境の変化、為替レートの変動、他社との競争状況、その他の様々な要因により大きく異なる可能性があります。

なお、業績予想に関する事項は、添付資料 P. 4 「1. 当四半期決算に関する定性的情報 (3) 連結業績予想などの将来予測情報に関する説明」をご覧ください。

## ※ 企業結合に係る暫定的な会計処理の確定について

平成 28 年 3 月期第 1 四半期連結会計期間に行われた企業結合について、前第 1 四半期連結会計期間において暫定的な会計処理を行っていましたが、前連結会計年度末において暫定的な会計処理の確定を行っています。また、平成 28 年 3 月期第 2 四半期連結会計期間に行われた企業結合について、当第 1 四半期連結会計期間において暫定的な会計処理の確定を行っています。

比較情報の平成 28 年 3 月期第 1 四半期連結累計期間及び前連結会計年度については、これらの暫定的な会計処理の確定による取得原価の当初配分額の見直しが反映された後の金額によっています。

## ○添付資料の目次

|                              |    |
|------------------------------|----|
| 1. 当四半期決算に関する定性的情報           | 2  |
| (1) 経営成績に関する説明               | 2  |
| (2) 財政状態に関する説明               | 4  |
| (3) 連結業績予想などの将来予測情報に関する説明    | 4  |
| 2. サマリー情報（注記事項）に関する事項        | 5  |
| (1) 当四半期連結累計期間における重要な子会社の異動  | 5  |
| (2) 四半期連結財務諸表の作成に特有の会計処理の適用  | 5  |
| (3) 会計方針の変更・会計上の見積りの変更・修正再表示 | 5  |
| (4) 追加情報                     | 5  |
| 3. 四半期連結財務諸表                 | 6  |
| (1) 四半期連結貸借対照表               | 6  |
| (2) 四半期連結損益計算書及び四半期連結包括利益計算書 | 8  |
| 四半期連結損益計算書                   | 8  |
| 四半期連結包括利益計算書                 | 9  |
| (3) 四半期連結キャッシュ・フロー計算書        | 10 |
| (4) 四半期連結財務諸表に関する注記事項        | 11 |
| (継続企業の前提に関する注記)              | 11 |
| (株主資本の金額に著しい変動があった場合の注記)     | 11 |
| (四半期連結貸借対照表に関する注記)           | 11 |
| (セグメント情報等)                   | 11 |
| (重要な後発事象)                    | 12 |

## 1. 当四半期決算に関する定性的情報

## (1) 経営成績に関する説明

当第1四半期における世界経済は、中国においては景気減速基調は変わらず、民間投資の減速に歯止めがかからない中、雇用調整の動きの拡大と所得環境の悪化から個人消費が鈍化しています。米国においては企業の設備投資は弱含みなるも製造業の新規受注の上昇、雇用環境の回復傾向が持続しました。家計部門においても賃金が安定的に上昇するなか、個人消費押し上げといった底堅さを背景に景気回復基調は持続しました。欧州においては企業の景況感は持ち直しの動きがある一方で、英国におけるEU離脱派の勝利を受けた金融市場と政治をめぐる不透明感の増大から景気の先行き懸念が強まる状況にあります。家計部門においても株価回復の遅れもあることから個人消費は一段の減速が強まる見通しにあります。一方、我が国経済は個人消費の低迷と海外経済の先行き不透明感の強まりや円高などにより企業の設備投資も減少するなど景気の足踏みが長期化しています。また英国のEU離脱による円高・株安は足許ではやや落ち着きをみせているものの、企業収益の悪化を通じて景気の新たな下振れリスクとなっています。

当社グループが主要な事業基盤とする自動車業界においては、世界の自動車販売は中国や米国においては前年を上回る結果となっていますが、我が国においては昨年の軽自動車税増税の影響が続く中、燃費不正問題が追い打ちをかけ販売台数が大きく落ち込む結果となりました。

また半導体業界では中国、新興国向けが牽引となり、スマートフォン市場においても中国メーカーが勢いをつける結果となっています。

このような状況のもと、当社グループの当第1四半期連結累計期間の連結売上高は911億18百万円（前年同期比3.1%減）、営業利益156億62百万円（前年同期比11.0%減）、経常利益118億90百万円（前年同期比38.1%減）となり、親会社株主に帰属する四半期純利益は74億58百万円（前年同期比40.3%減）となりました。

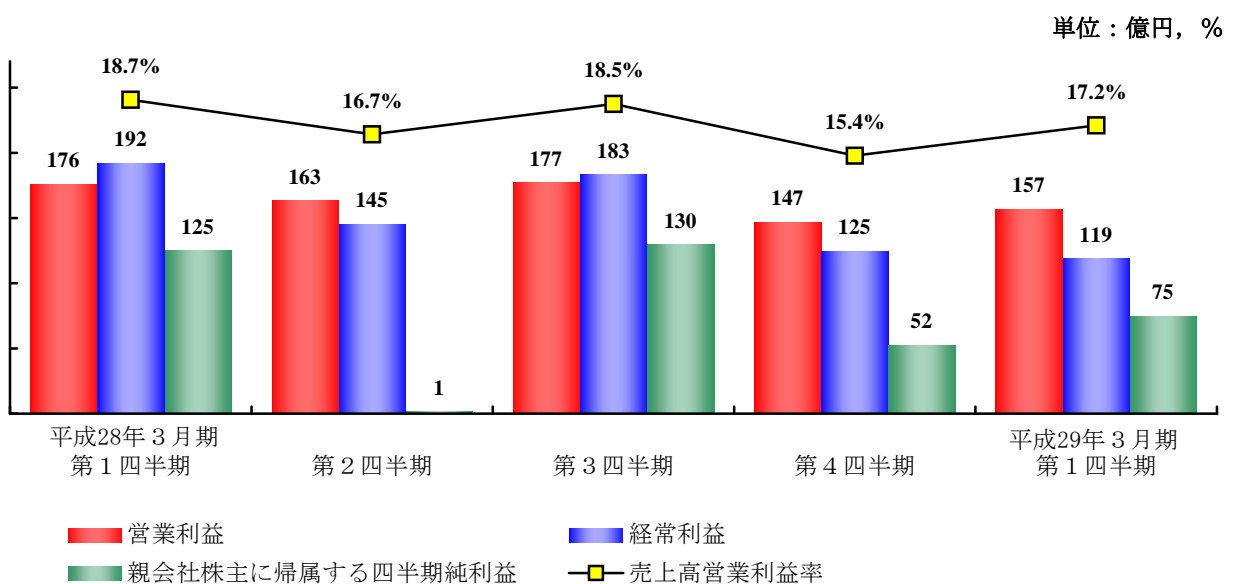
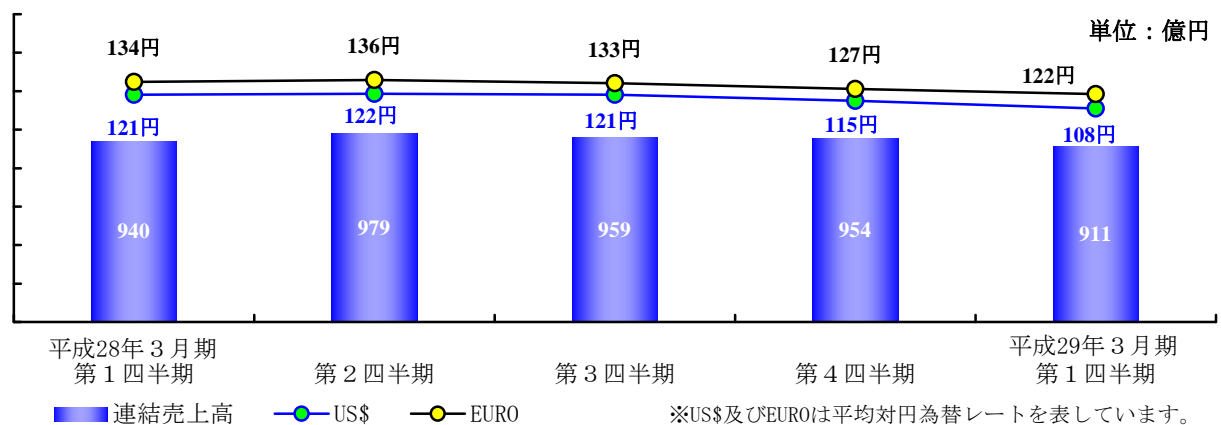

## 〈自動車関連〉

当事業は、北米や欧州を中心として自動車販売が伸びており、新車組付用製品の販売は堅調に推移しました。また、補修用製品の販売も中国市場での回復およびASEAN地域、メキシコでの好調を受け堅調に推移しましたが、為替相場において円高に振れていることから売上高および営業利益の減少要因となっています。

この結果、当第1四半期連結累計期間の連結売上高は774億35百万円（前年同期比0.1%増）、営業利益は170億45百万円（前年同期比5.6%減）となりました。

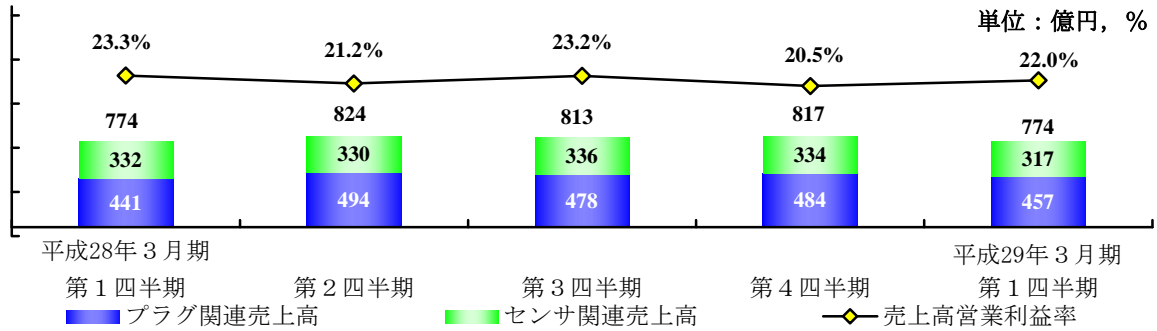

## 〈テクニカルセラミックス関連〉

## 半導体関連

当事業は、スマートフォン向けセラミックパッケージの客先所要の低迷により売上高が伸び悩みましたが、収益面では生産性の向上や原価低減など合理化活動を行い改善に努めてきました。

この結果、当第1四半期連結累計期間の連結売上高は49億53百万円（前年同期比27.4%減）、営業損失は15億28百万円（前年同期は15億55百万円の営業損失）となりました。

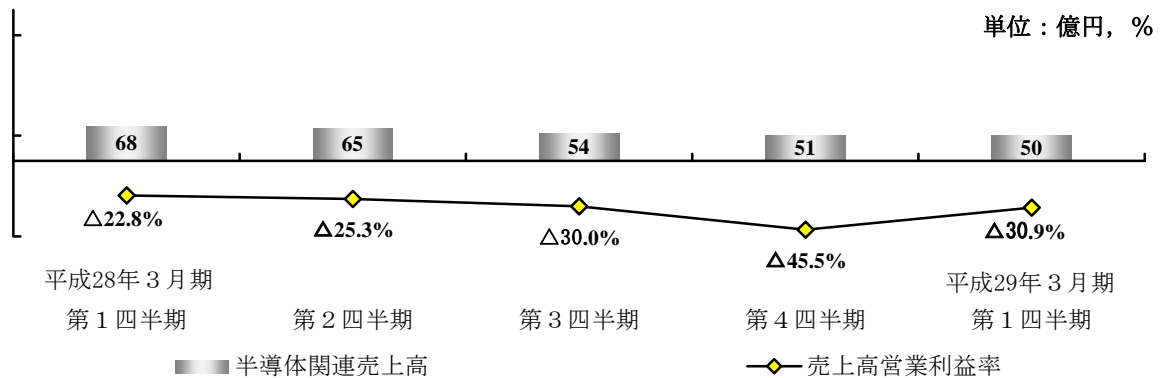

## セラミック関連

当事業は、工作機械向けおよび産業機器向け製品においては所要が低迷し、売上高が伸び悩みました。なお当第1四半期より、従来、半導体関連に含めていた半導体製造装置用製品につきましてはセグメント管理区分を見直し、セラミック関連へ変更しました。

この結果、当第1四半期連結累計期間の連結売上高は77億82百万円（前年同期比10.5%減）、営業利益は1億55百万円（前年同期比85.7%減）となりました。

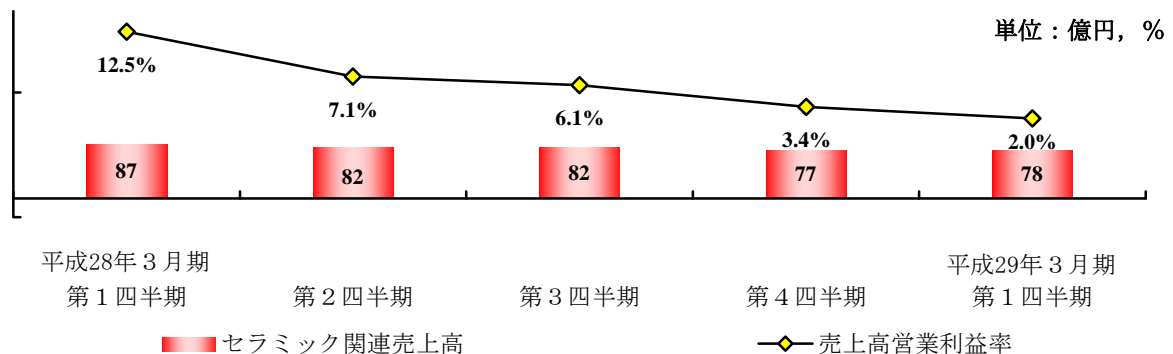

**(2) 財政状態に関する説明**

## (資産、負債及び純資産の状況)

|             | 流動資産    | 固定資産    | 総資産     | 負債      | 純資産     |
|-------------|---------|---------|---------|---------|---------|
|             | 百万円     | 百万円     | 百万円     | 百万円     | 百万円     |
| 29年3月期第1四半期 | 266,823 | 249,150 | 515,973 | 184,462 | 331,510 |
| 28年3月期      | 278,313 | 247,790 | 526,103 | 185,058 | 341,044 |

当第1四半期末の総資産は、前連結会計年度末比 101 億 30 百万円減少の 5,159 億 73 百万円となりました。これは、主として円高により海外連結子会社が保有する資産の円換算額が減少したことによるものです。

負債は、前連結会計年度末比 5 億 95 百万円減少の 1,844 億 62 百万円となりました。

純資産は、主として為替換算調整勘定の減少により、前連結会計年度末比 95 億 34 百万円減少の 3,315 億 10 百万円となりました。

## (キャッシュ・フローの状況)

| (累計期間)      | 営業活動による<br>キャッシュ・フロー | 投資活動による<br>キャッシュ・フロー | 財務活動による<br>キャッシュ・フロー | 現金及び現金同等物<br>四半期末残高 |
|-------------|----------------------|----------------------|----------------------|---------------------|
|             | 百万円                  | 百万円                  | 百万円                  | 百万円                 |
| 29年3月期第1四半期 | 13,477               | △17,137              | 3,404                | 67,643              |
| 28年3月期第1四半期 | 9,190                | △7,757               | 5,423                | 82,702              |

営業活動によるキャッシュ・フローにおける収入は、前年同期比 42 億 86 百万円増加の 134 億 77 百万円となりました。主として法人税等の支払額の減少によるものです。

投資活動によるキャッシュ・フローにより支出した資金は、前年同期比 93 億 80 百万円増加の 171 億 37 百万円となりました。主として投資有価証券の取得による支出によるものです。

財務活動によるキャッシュ・フローにおける収入は、前年同期比 20 億 18 百万円減少の 34 億 4 百万円となりました。主として長期借入による収入があったものの、前年同期は短期借入金の借入があったためです。

この結果、当第1四半期末の現金及び現金同等物は、前連結会計年度末に対して為替相場の変動による換算差額 32 億 56 百万円を控除した純額で 35 億 12 百万円減少し、676 億 43 百万円となりました。

**(3) 連結業績予想などの将来予測情報に関する説明**

平成 28 年 5 月 9 日に公表した業績予想数値に変更はありません。

## 2. サマリー情報（注記事項）に関する事項

### （1）当四半期連結累計期間における重要な子会社の異動

該当事項はありません。

### （2）四半期連結財務諸表の作成に特有の会計処理の適用

該当事項はありません。

### （3）会計方針の変更・会計上の見積りの変更・修正再表示

該当事項はありません

### （4）追加情報

（繰延税金資産の回収可能性に関する適用指針の適用）

「繰延税金資産の回収可能性に関する適用指針」（企業会計基準適用指針第 26 号 平成 28 年 3 月 28 日）を当第 1 四半期連結会計期間から適用しています。

## 3. 四半期連結財務諸表

## (1) 四半期連結貸借対照表

(単位：百万円)

|               | 前連結会計年度<br>(平成28年3月31日) | 当第1四半期連結会計期間<br>(平成28年6月30日) |
|---------------|-------------------------|------------------------------|
| <b>資産の部</b>   |                         |                              |
| 流動資産          |                         |                              |
| 現金及び預金        | 37,984                  | 37,189                       |
| 受取手形及び売掛金     | 74,942                  | 71,009                       |
| 有価証券          | 59,548                  | 56,266                       |
| たな卸資産         | 82,122                  | 79,945                       |
| 繰延税金資産        | 12,080                  | 10,415                       |
| その他           | 12,040                  | 12,382                       |
| 貸倒引当金         | △406                    | △384                         |
| 流動資産合計        | 278,313                 | 266,823                      |
| 固定資産          |                         |                              |
| 有形固定資産        |                         |                              |
| 建物及び構築物（純額）   | 58,443                  | 60,871                       |
| 機械装置及び運搬具（純額） | 73,286                  | 74,883                       |
| 土地            | 19,764                  | 19,498                       |
| 建設仮勘定         | 13,393                  | 11,103                       |
| その他（純額）       | 3,586                   | 3,362                        |
| 有形固定資産合計      | 168,473                 | 169,719                      |
| 無形固定資産        |                         |                              |
| のれん           | 9,372                   | 8,358                        |
| ソフトウェア        | 3,554                   | 3,406                        |
| その他           | 10,498                  | 9,307                        |
| 無形固定資産合計      | 23,426                  | 21,072                       |
| 投資その他の資産      |                         |                              |
| 投資有価証券        | 53,064                  | 55,450                       |
| 繰延税金資産        | 987                     | 956                          |
| その他           | 1,966                   | 2,078                        |
| 貸倒引当金         | △127                    | △127                         |
| 投資その他の資産合計    | 55,890                  | 58,357                       |
| 固定資産合計        | 247,790                 | 249,150                      |
| 資産合計          | 526,103                 | 515,973                      |



(単位：百万円)

|               | 前連結会計年度<br>(平成28年3月31日) | 当第1四半期連結会計期間<br>(平成28年6月30日) |
|---------------|-------------------------|------------------------------|
| <b>負債の部</b>   |                         |                              |
| 流動負債          |                         |                              |
| 買掛金           | 28,049                  | 26,729                       |
| 短期借入金         | 11                      | 10                           |
| リース債務         | 174                     | 152                          |
| 未払法人税等        | 2,038                   | 2,133                        |
| その他           | 36,062                  | 29,596                       |
| 流動負債合計        | 66,335                  | 58,623                       |
| 固定負債          |                         |                              |
| 社債            | 55,000                  | 55,000                       |
| 長期借入金         | 24,859                  | 32,858                       |
| リース債務         | 167                     | 118                          |
| 退職給付に係る負債     | 32,185                  | 31,911                       |
| 繰延税金負債        | 5,325                   | 4,827                        |
| その他           | 1,185                   | 1,123                        |
| 固定負債合計        | 118,723                 | 125,839                      |
| 負債合計          | 185,058                 | 184,462                      |
| 純資産の部         |                         |                              |
| 株主資本          |                         |                              |
| 資本金           | 47,869                  | 47,869                       |
| 資本剰余金         | 54,824                  | 54,824                       |
| 利益剰余金         | 245,463                 | 248,352                      |
| 自己株式          | △7,647                  | △7,647                       |
| 株主資本合計        | 340,510                 | 343,399                      |
| その他の包括利益累計額   |                         |                              |
| その他有価証券評価差額金  | 22,733                  | 20,231                       |
| 為替換算調整勘定      | △15,640                 | △25,829                      |
| 退職給付に係る調整累計額  | △8,734                  | △8,372                       |
| その他の包括利益累計額合計 | △1,640                  | △13,970                      |
| 非支配株主持分       | 2,174                   | 2,081                        |
| 純資産合計         | 341,044                 | 331,510                      |
| 負債純資産合計       | 526,103                 | 515,973                      |

## (2) 四半期連結損益計算書及び四半期連結包括利益計算書

## 四半期連結損益計算書

## 第1四半期連結累計期間

(単位：百万円)

|                  | 前第1四半期連結累計期間<br>(自平成27年4月1日<br>至平成27年6月30日) | 当第1四半期連結累計期間<br>(自平成28年4月1日<br>至平成28年6月30日) |
|------------------|---|---|
| 売上高              | 94,048                                      | 91,118                                      |
| 売上原価             | 59,988                                      | 58,089                                      |
| 売上総利益            | 34,060                                      | 33,029                                      |
| 販売費及び一般管理費       | 16,465                                      | 17,367                                      |
| 営業利益             | 17,595                                      | 15,662                                      |
| 営業外収益            |   |   |
| 受取利息             | 299   | 195   |
| 受取配当金            | 563   | 570   |
| 持分法による投資利益       | 151   | 113   |
| 為替差益             | 688   | —   |
| その他              | 237   | 330   |
| 営業外収益合計          | 1,941                                       | 1,209                                       |
| 営業外費用            |   |   |
| 支払利息             | 76  | 71  |
| 為替差損             | —   | 4,576                                       |
| 休止固定資産減価償却費      | 55  | 52  |
| その他              | 205   | 281   |
| 営業外費用合計          | 338   | 4,981                                       |
| 経常利益             | 19,198                                      | 11,890                                      |
| 特別利益             |   |   |
| 固定資産売却益          | 19  | 69  |
| 特別利益合計           | 19  | 69  |
| 特別損失             |   |   |
| 固定資産処分損          | 149   | 307   |
| 投資有価証券評価損        | —   | 55  |
| 特別損失合計           | 149   | 363   |
| 税金等調整前四半期純利益     | 19,067                                      | 11,595                                      |
| 法人税、住民税及び事業税     | 4,217                                       | 1,697                                       |
| 法人税等調整額          | 2,278                                       | 2,335                                       |
| 法人税等合計           | 6,495                                       | 4,033                                       |
| 四半期純利益           | 12,571                                      | 7,562                                       |
| 非支配株主に帰属する四半期純利益 | 71  | 103   |
| 親会社株主に帰属する四半期純利益 | 12,500                                      | 7,458                                       |

## 四半期連結包括利益計算書

## 第1四半期連結累計期間

(単位：百万円)

|                  | 前第1四半期連結累計期間<br>(自平成27年4月1日<br>至平成27年6月30日) | 当第1四半期連結累計期間<br>(自平成28年4月1日<br>至平成28年6月30日) |
|------------------|---|---|
| 四半期純利益           | 12,571                                      | 7,562                                       |
| その他の包括利益         |   |   |
| その他有価証券評価差額金     | 3,186                                       | △2,500                                      |
| 為替換算調整勘定         | 2,993                                       | △9,861                                      |
| 退職給付に係る調整額       | 121   | 361   |
| 持分法適用会社に対する持分相当額 | 33  | △523  |
| その他の包括利益合計       | 6,334                                       | △12,524                                     |
| 四半期包括利益          | 18,906                                      | △4,962                                      |
| (内訳)             |   |   |
| 親会社株主に係る四半期包括利益  | 18,850                                      | △4,871                                      |
| 非支配株主に係る四半期包括利益  | 56  | △91   |

## (3) 四半期連結キャッシュ・フロー計算書

(単位：百万円)

|                          | 前第1四半期連結累計期間<br>(自平成27年4月1日<br>至平成27年6月30日) | 当第1四半期連結累計期間<br>(自平成28年4月1日<br>至平成28年6月30日) |
|--------------------------|---|---|
| <b>営業活動によるキャッシュ・フロー</b>  |   |   |
| 税金等調整前四半期純利益             | 19,067                                      | 11,595                                      |
| 減価償却費                    | 3,688                                       | 4,597                                       |
| 退職給付に係る負債の増減額 (△は減少)     | 53  | 398   |
| 受取利息及び受取配当金              | △863  | △765  |
| 支払利息                     | 76  | 71  |
| 持分法による投資損益 (△は益)         | △151  | △113  |
| 固定資産処分損益 (△は益)           | 130   | 238   |
| 投資有価証券評価損益 (△は益)         | —   | 55  |
| 売上債権の増減額 (△は増加)          | △1,000                                      | △2,647                                      |
| たな卸資産の増減額 (△は増加)         | △548  | △3,231                                      |
| 仕入債務の増減額 (△は減少)          | △2,333                                      | 5,511                                       |
| その他                      | △3,317                                      | △1,888                                      |
| 小計                       | 14,802                                      | 13,824                                      |
| 利息及び配当金の受取額              | 1,143                                       | 783   |
| 利息の支払額                   | △22   | △55   |
| 法人税等の支払額                 | △6,733                                      | △1,074                                      |
| 営業活動によるキャッシュ・フロー         | 9,190                                       | 13,477                                      |
| <b>投資活動によるキャッシュ・フロー</b>  |   |   |
| 定期預金の純増減額 (△は増加)         | 1,248                                       | 896   |
| 有価証券の純増減額 (△は増加)         | 4,833                                       | 489   |
| 有形固定資産の取得による支出           | △8,546                                      | △10,737                                     |
| 無形固定資産の取得による支出           | △244  | △234  |
| 投資有価証券の取得による支出           | △41   | △7,623                                      |
| 投資有価証券の売却及び償還による収入       | 2,100                                       | —   |
| 連結の範囲の変更を伴う子会社株式の取得による支出 | △7,168                                      | —   |
| その他                      | 62  | 72  |
| 投資活動によるキャッシュ・フロー         | △7,757                                      | △17,137                                     |
| <b>財務活動によるキャッシュ・フロー</b>  |   |   |
| 短期借入金の純増減額 (△は減少)        | 9,436                                       | —   |
| 長期借入れによる収入               | —   | 8,000                                       |
| 自己株式の取得による支出             | △3  | △0  |
| 配当金の支払額                  | △3,891                                      | △4,538                                      |
| その他                      | △118  | △56   |
| 財務活動によるキャッシュ・フロー         | 5,423                                       | 3,404                                       |
| 現金及び現金同等物に係る換算差額         | 305   | △3,256                                      |
| 現金及び現金同等物の増減額 (△は減少)     | 7,162                                       | △3,512                                      |
| 現金及び現金同等物の期首残高           | 75,540                                      | 71,155                                      |
| 現金及び現金同等物の四半期末残高         | 82,702                                      | 67,643                                      |

**(4) 四半期連結財務諸表に関する注記事項**  
**(継続企業の前提に関する注記)**

該当事項はありません。

**(株主資本の金額に著しい変動があった場合の注記)**

該当事項はありません。

**(四半期連結貸借対照表に関する注記)**

当社グループは、自動車関連事業における過去の一部の取引において競争法違反の疑いがあるとして海外の当局による調査を受けています。これに関連し、顧客からの損害賠償の交渉、民事訴訟も提起されています。今後、新たな事実が判明した場合は追加の損失が発生する可能性があります。現時点では四半期連結財務諸表に与える影響を合理的に見積もることは困難です。

**(セグメント情報等)**

セグメント情報

I 前第1四半期連結累計期間(自 平成27年4月1日 至 平成27年6月30日)

報告セグメントごとの売上高及び利益又は損失の金額に関する情報

(単位：百万円)

|                       | 報告セグメント   |              |                |              |        | その他<br>(注)1 | 合計     | 調整額 | 四半期連結<br>損益計算書<br>計上額<br>(注)2 |
|-----------------------|-----------|--------------|----------------|--------------|--------|-------------|--------|-----|-------------------------------|
|                       | 自動車<br>関連 | テクニカル<br>半導体 | セラミック<br>セラミック | セラミックス<br>関連 | 計      |             |        |     |                               |
| 売上高                   |           |              |                |              |        |             |        |     |                               |
| 外部顧客への売上高             | 77,358    | 6,828        | 8,698          | 15,526       | 92,885 | 1,163       | 94,048 | —   | 94,048                        |
| セグメント間の内部<br>売上高又は振替高 | —         | —            | —              | —            | —      | —           | —      | —   | —                             |
| 計                     | 77,358    | 6,828        | 8,698          | 15,526       | 92,885 | 1,163       | 94,048 | —   | 94,048                        |
| セグメント利益<br>又は損失(△)    | 18,054    | △1,555       | 1,088          | △467         | 17,587 | 7           | 17,595 | —   | 17,595                        |

(注)1 「その他」の区分は報告セグメントに含まれない事業セグメントであり、材料売上、福利厚生サービス業及び運送業等を含んでいます。

2 セグメント利益又は損失(△)は、四半期連結損益計算書の営業利益と調整しています。

## Ⅱ 当第1四半期連結累計期間(自 平成28年4月1日 至 平成28年6月30日)

## 1. 報告セグメントごとの売上高及び利益又は損失の金額に関する情報

(単位：百万円)

|                       | 報告セグメント   |              |                 |         | 計      | その他<br>(注) 1 | 合計     | 調整額 | 四半期連結<br>損益計算書<br>計上額<br>(注) 2 |
|-----------------------|-----------|--------------|-----------------|---------|--------|--------------|--------|-----|--------------------------------|
|                       | 自動車<br>関連 | テクニカル<br>半導体 | セラミックス<br>セラミック | 関連<br>計 |        |              |        |     |                                |
| 売上高                   |           |              |                 |         |        |              |        |     |                                |
| 外部顧客への売上高             | 77,435    | 4,953        | 7,782           | 12,736  | 90,171 | 947          | 91,118 | —   | 91,118                         |
| セグメント間の内部<br>売上高又は振替高 | —         | —            | —               | —       | —      | —            | —      | —   | —                              |
| 計                     | 77,435    | 4,953        | 7,782           | 12,736  | 90,171 | 947          | 91,118 | —   | 91,118                         |
| セグメント利益<br>又は損失(△)    | 17,045    | △1,528       | 155             | △1,372  | 15,673 | △11          | 15,662 | —   | 15,662                         |

(注) 1 「その他」の区分は報告セグメントに含まれない事業セグメントであり、材料売上、福利厚生サービス業及び運送業等を含んでいます。

2 セグメント利益又は損失(△)は、四半期連結損益計算書の営業利益と調整しています。

## 2. 報告セグメントの変更等に関する事項

平成28年4月より、テクニカルセラミックス関連事業において、従来、半導体関連に含めていた半導体製造装置用製品につきましてはセグメント管理区分を見直し、セラミック関連へ変更しました。

なお、前第1四半期連結累計期間のセグメント情報は、当第1四半期連結累計期間の報告セグメントの区分に基づき作成したものを開示しています。

**(重要な後発事象)**

## 自己株式の取得

当社は、平成28年7月29日開催の取締役会において、会社法第459条第1項に基づき、以下のとおり自己株式を取得することを決議しました。

## 1. 自己株式の取得を行う理由

資本効率の向上と弾力的な資本政策実施のため

## 2. 取得に係る事項の内容

(1) 取得対象株式の種類：当社普通株式

(2) 取得し得る株式の総数：700万株（上限）

（発行済株式総数（自己株式を除く）に対する割合 3.2%）

(3) 株式の取得価額の総額：100億円（上限）

(4) 取得期間：平成28年8月1日～平成28年10月31日